

COMUNE DI LEVERANO
PROVINCIA DI LECCE

Piano di revisione
delle società pubbliche
Anno 2022

(articolo 20 del decreto legislativo 175/2016)

I – Introduzione generale

1. Il quadro normativo

La *revisione straordinaria delle partecipazioni societarie* è imposta **dall'articolo 24 del decreto legislativo 19 agosto 2016 numero 175, il Testo Unico in materia di società a partecipazione pubblica (di seguito TU)**, come rinnovato dal decreto delegato 16 giugno 2017 numero 100.

Per regioni e province autonome, enti locali, camere di commercio, industria, artigianato e agricoltura, università, istituti di istruzione universitaria e autorità portuali, il provvedimento costituisce un aggiornamento del precedente Piano operativo di razionalizzazione del 2016, che tali amministrazioni hanno approvato ai sensi del comma 612, articolo 1, della legge 190/2014.

Secondo l'articolo 24 del TU, entro il 30 settembre, ogni amministrazione pubblica deve effettuare, "con provvedimento motivato", la ricognizione di tutte le partecipazioni, individuando quelle che dovranno essere cedute.

In alternativa alla vendita, le amministrazioni potrebbero varare un "piano di riassetto" delle partecipazioni societarie per provvedere a razionalizzare, fondere o liquidare le stesse partecipazioni (articolo 20 comma 1 TU).

A norma dell'articolo 24, commi 1 e 3, del decreto legislativo 175/2016, il provvedimento di ricognizione, una volta approvato, dovrà essere trasmesso:

alla sezione regionale di controllo della Corte dei conti;

entro il mese di ottobre, alla struttura di "monitoraggio, indirizzo e coordinamento sulle società", prevista dall'articolo 15 del TU e istituita presso il Ministero dell'economia e delle finanze, Direzione VIII del Dipartimento del Tesoro, attraverso il "portale" online disponibile sul sito www.dt.mef.gov.it.

Assunto il provvedimento di revisione straordinaria, l'alienazione delle partecipazioni dovrà avvenire "entro un anno dalla conclusione della ricognizione" (articolo 24 comma 4).

Qualora l'amministrazione ometta di procedere alla revisione straordinaria, oppure non rispetti il termine di un anno per la vendita delle quote, non potrà "esercitare i diritti sociali nei confronti della società" e, fatto salvo il potere di alienare la partecipazione, questa sarà liquidata in denaro in base a criteri e modalità dettati dal Codice civile (articoli 2437-ter, comma 2, e 2437-quater).

Secondo il legislatore del TU (articolo 24 comma 1), le amministrazioni devono dismettere le partecipazioni, dirette e indirette:

non riconducibili ad alcuna "categoria" tra quelle elencate dall'articolo 4 del TU;

oppure che non soddisfano i "requisiti" di cui all'articolo 5, commi 1 e 2, del TU;

o che ricadono in una delle ipotesi dell'articolo 20, comma 2, del TU.

Ai sensi dell'articolo 4 del TU, in primo luogo, le amministrazioni non possono detenere quote del capitale di società per la "produzione di beni e servizi non strettamente necessari per il perseguimento delle proprie finalità istituzionali". Principio generale, già dettato dal comma 27, articolo 3, della legge 244/2007.

Le "categorie" previste dall'articolo 4 del TU, che consentono alle amministrazioni pubbliche di costituire società, acquisire o mantenere partecipazioni, sono:

produzione di un servizio di interesse generale, inclusa la realizzazione e la gestione delle reti e degli impianti funzionali ai servizi medesimi;

progettazione e realizzazione di un'opera pubblica sulla base di un accordo di programma fra amministrazioni pubbliche;

realizzazione e gestione di un'opera pubblica, ovvero organizzazione e gestione di un servizio d'interesse generale attraverso un contratto di partenariato, con un imprenditore privato;

autoproduzione di beni o servizi strumentali all'ente o agli enti pubblici partecipanti o allo svolgimento delle loro funzioni, nel rispetto delle direttive europee in materia di contratti pubblici e della disciplina nazionale di recepimento;

servizi di committenza, incluse le attività di committenza ausiliarie, apprestati a supporto di enti senza scopo di lucro e di amministrazioni aggiudicatrici di cui all'articolo 3 comma 1 lettera a) del decreto legislativo 50/2016.

Inoltre, sempre l'articolo 4, prevede:

che per valorizzare i loro immobili, le amministrazioni possano "acquisire partecipazioni in società aventi per oggetto sociale esclusivo la valorizzazione del patrimonio delle amministrazioni stesse, tramite il conferimento di beni immobili allo scopo di realizzare un investimento secondo criteri propri di un qualsiasi operatore di mercato" (articolo 4 comma 3);

che sia salva la possibilità di costituire società in attuazione dell'articolo 34 del regolamento (CE) n. 1303/2013 del Parlamento europeo e del Consiglio del 17 dicembre 2013 e dell'articolo 61 del regolamento (CE) n. 508 del 2014 del Parlamento europeo e del Consiglio 15 maggio 2014 (articolo 4 comma 6);

che siano ammesse le partecipazioni nelle società per la gestione di spazi fieristici e l'organizzazione di eventi fieristici, la realizzazione e la gestione di impianti di trasporto a fune per la mobilità turistico-sportiva in aree montane, nonché la produzione di energia da fonti rinnovabili (articolo 4 comma 7);

che sia salva la possibilità di costituire società con caratteristiche di spin off o di start up universitari, nonché quelle con caratteristiche analoghe degli enti di

ricerca e che sia salva la possibilità, per le università, di costituire società per la gestione di aziende agricole con funzioni didattiche (articolo 4 comma 8);

infine, che sia fatta salva la possibilità di acquisire o mantenere partecipazioni in società che producono servizi di interesse generale a rete, anche oltre l'ambito territoriale della collettività di riferimento, purché l'affidamento dei servizi sia avvenuto e avvenga tramite procedure ad evidenza pubblica (articolo 4 comma 9-bis).

In ogni caso, il comma 9 dell'articolo 4, consente alla Presidenza del Consiglio dei ministri, su proposta dell'organo di vertice dell'amministrazione interessata, di deliberare "l'esclusione totale o parziale" dei limiti dell'articolo 4 per singole società a partecipazione pubblica.

Oltre alle "categorie" dell'articolo 4, le amministrazioni devono verificare i "requisiti" di cui all'articolo 5, commi 1 e 2.

Secondo il comma 1 dell'articolo 5 del TU, l'atto deliberativo di costituzione di una società o di acquisto di partecipazioni, anche indirette, "deve essere analiticamente motivato". Attraverso tale motivazioni l'amministrazione deve:

dimostrare la necessità della società per il perseguimento delle finalità istituzionali elencate all'articolo 4 del TU;

evidenziando le ragioni e le finalità che giustificano tale scelta, anche sul piano della convenienza economica e della sostenibilità finanziaria, nonché di gestione diretta o esternalizzata del servizio affidato;

dare conto della compatibilità della scelta con i principi di efficienza, di efficacia e di economicità dell'azione amministrativa.

Ai sensi del comma 2 dell'articolo 5 del TU: "L'atto deliberativo [...] dà atto della compatibilità dell'intervento finanziario previsto con le norme dei trattati europei e, in particolare, con la disciplina europea in materia di aiuti di Stato alle imprese".

All'atto della ricognizione straordinaria delle partecipazioni, le amministrazioni devono dismettere quelle che ricadono in una delle ipotesi dell'articolo 20, comma 2, del TU come novellato dal decreto 100/2017. L'articolo 20 impone la dismissione:

delle società prive di dipendenti o con un numero di amministratori maggiore a quello dei dipendenti;

delle partecipazioni in società che svolgono attività analoghe o simili a quelle svolte da altre società partecipate o da enti strumentali;

nel caso sussista la necessità di contenere i costi di funzionamento;

nel caso vi sia la necessità di aggregare società diverse, che svolgono attività consentite.

L'articolo 20 prevede anche il requisito del *fatturato medio del triennio precedente*. La norma deve essere letta congiuntamente al comma 12-*quinqies* dell'articolo 26. Quindi:

il limite del fatturato medio, di almeno un milione, si applicherà nel 2020 sul triennio 2017-2019;

per i provvedimenti di ricognizione del 2017 (triennio 2014-2016), 2018 (triennio 2015-2017) e 2019 (triennio 2016-2018) il fatturato medio richiesto è di 500.000 euro.

L'articolo 20, infine, prevede un ultimo requisito, e vieta le "partecipazioni in società diverse da quelle costituite per la gestione di un servizio d'interesse generale che abbiano prodotto un risultato negativo per quattro dei cinque esercizi precedenti".

Anche per tale ipotesi, l'articolo 26 (comma 12-*quater*) differenzia le modalità applicative e dispone che per le sole società che gestiscono eventi fieristici, che gestiscono impianti di trasporto a fune o che producono energia da fonti rinnovabili, si considerino i risultati dei cinque esercizi successivi all'entrata in vigore del TU (2017-2021).

2. Il piano operativo di razionalizzazione del 2022

Questo documento di revisione rappresenta un aggiornamento del "Piano operativo di razionalizzazione" del 2021 (articolo 24 comma 2 del TU). I commi 611 e 612 dell'articolo 1 della legge 190/2014 prevedevano l'applicazione di criteri sovrapponibili a quelli elencati oggi dal TU (che ne ha ampliato il numero). Il comma 611, della legge 190/2014, prevedeva:

l'eliminazione delle partecipazioni non indispensabili per le finalità istituzionali;

la soppressione delle società di soli amministratori o nelle quali il numero di amministratori fosse maggiore dei dipendenti;

l'eliminazione delle società che svolgevano attività analoghe o simili a quelle svolte da altre partecipate o da enti strumentali;

l'aggregazione di società di servizi pubblici locali di rilevanza economica;

il contenimento dei costi di funzionamento, anche con la riorganizzazione degli organi amministrativi, di controllo e delle strutture, ovvero riducendone le remunerazioni.

Il Piano operativo di razionalizzazione 2021 è stato approvato dal consiglio Comunale con deliberazione n. 17 del 17/12/2021.

2. SITUAZIONE ATTUALE DEL COMUNE

Le partecipazioni oggetto della presente analisi sono le seguenti:

<i>Società partecipata</i>	<i>Sede legale</i>	<i>Quote possedute</i>
Società Leverano Farmacia Comunale s.r.l.	Via Ciro Menotti 14 Leverano	51,00%
Società Trasporti Pubblici di Terra d'Otranto S.P.A.	Via Lecce – San Cesario di Lecce	0,65%
Gal “Terre D’Arneo” s.r.l.	Via Roma 27 - Veglie	0,08
Gal “Terre D’Arneo” SCARL.	Via Mameli, 9 - Veglie	2,00

Con deliberazione di Consiglio Comunale n. 17 del 08/06/2016 il Comune di Leverano ha aderito con altri comuni, al G.A.L. Terra d’Arneo SCARL con la finalità di costituire un soggetto promotore a livello territoriale per l’accesso alla Misura 19 e relative sottomisure, a partire dal previsto PAL, nonché agli altri, possibili interventi individuati dal PSR Puglia 2014-2020 nell’ambito delle aree LEADER”.

II – Le partecipazioni del comune

1. Società “Leverano Farmacia Comunale S.r.l.”

La società “Leverano Farmacia Comunale S.r.l.” è una società mista pubblico/privato, nella quale il comune di Leverano (Le) detiene una partecipazione del 51%.

La Società è stata costituita con atto pubblico in data 08/02/2012 (Rep. N. 111990 – Racc. n. 23483, registrato in Lecce in data 08.02.2012 al n. 1303) rogitato dall'Avv. Paolo Dell'Anna, Notaio in Copertino, tra l'Ente Comune di Leverano (51%), rappresentato dal dott. Cosimo Durante, in qualità di Sindaco pro-tempore del Comune di Leverano e autorizzato in forza di delibera del C. C. n. 26 del 18.08.2011, e la Dott.ssa Filomena Zecca (49%), farmacista, in qualità di assegnataria della quota di minoranza della Società a seguito di procedura ad evidenza pubblica.

Il capitale sociale è di Euro 200.000,00, ed è stato sottoscritto dall'Ente Comune di Leverano (Le) per una quota pari al 51% (v. n. Euro 102.000,00) e dal socio privato Dott.ssa Filomena Zecca per una quota pari al 49% (v. n. Euro 98.000,00).

L'oggetto della Società è la *“gestione della farmacia della quale è titolare il comune socio e per la quale lo stesso abbia provveduto al conferimento o all'affidamento della gestione”* (art. 5 dello statuto sociale).

La Società, pertanto, è stata costituita nel 2012 per gestire la farmacia la cui sede venne approvata nel comune di Leverano (Le) con deliberazione della Giunta Regionale n. 2046 del 20.09.2010, con la delimitazione di seguito riportata: *“tutta la parte a sud via Togliatti, Pascoli, Monti, XXIV Maggio, Rosselli ed Oberdan fino alla via Goito. Quindi tutta la parte ad ovest delimitata dalla via Galilei a partire dalla via Goito”*.

Il comune di Leverano acquisì la sede di farmacia esercitando la prelazione prevista dalla legge n.475/1968 (vedi deliberazione consiliare n. 36 del 15.12.2010).

La Società ha la sua sede legale nel Comune di Leverano (Le), Via Ciro Menotti n. 14 ed è iscritta dal 15.02.2012 nella sezione ordinaria del Registro delle Imprese di Lecce al numero 04456570755, iscrizione REA numero 293173, indirizzo pec farmacom.leverano@legalmail.it.

La gestione della Farmacia a favore della Società è stata autorizzata dal Decreto Sindacale n. 10 del 17.02.2012, prot. n. 2609 del 17.02.2012, presso i locali ubicati nella sede prevista dalla pianta organica approvata con delibera di G. R. n. 2046 del 20.09.2010 - esattamente alla Via Ponza n. 1 ang. Via Ungaretti - e la direzione della stessa è stata affidata, ai sensi della Legge e dello Statuto sociale, al socio privato dott.ssa Filomena Zecca, che ne è il Direttore Tecnico.

L'apertura della Farmacia è stata autorizzata, a far data dal **23.02.2012**, dal Decreto Sindacale n. 11 del 22.02.2012, visto il Parere favorevole del Servizio Sanitario A.S.L. LE – Area Gestione del Servizio Farmaceutico – Area Nord, espresso in data 22.02.2012, a firma del Direttore dell'Area dott.ssa Montinari, previa visita della Commissione di vigilanza A.S.L. Lecce del 16.02.2012 - relativo all'allestimento delle sostanze e farmaci necessari ed obbligatori al buon esercizio della Farmacia e la tenuta dei registri obbligatori (Prot. Gen. del 22.02.2012, n. 2859).

La durata della società è fissata fino al 31/12/2045 e potrà essere prorogata o sciolta anticipatamente, ai sensi di legge, dall'assemblea dei soci (art. 4 Statuto).

Il comma 611 della legge 190/2014 impone al comune di avviare *“un processo di razionalizzazione delle società e delle partecipazioni societarie direttamente o indirettamente possedute, in modo da conseguire la riduzione delle stesse entro il 31 dicembre 2015”*.

Tra i criteri proposti dal comma 611, per individuare le partecipazioni societarie da dismettere o liquidare, la lett. a) prevede l'eliminazione delle *“società e le partecipazioni non indispensabili al perseguimento delle finalità istituzionali, anche mediante liquidazioni o cessioni”*.

Il servizio di farmacia, volto ad assicurare il diritto di rango costituzionale *“alla salute”*, è certamente *servizio pubblico essenziale a rilevanza economica* (Corte dei Conti Lombardia 12 dicembre 2011 parere n. 657/2011/PAR), ma non può dirsi certo che sia un servizio *“indispensabile al perseguimento delle finalità istituzionali”* di un comune. Tuttavia allo stato, soprattutto con riferimento a quanto di seguito esposto con riferimento alla lett. C dell’art. 611, si ritiene che una prudentiale valutazione di convenienza economica suggerisca il mantenimento della società Leverano Farmacia Comunale s.r.l.

La lett. b) del comma 611 prevede di sopprimere le società che risultino composte da soli amministratori o da un numero di amministratori superiore a quello dei dipendenti.

Al riguardo, si precisa che lo Statuto della “Leverano Farmacia Comunale S.r.l.” prevede un modello di *governance* “essenziale”, dove l’amministrazione della Società affidata ad un Amministratore Unico (e non un Consiglio di amministrazione) mentre il controllo sulla gestione ex artt. 2403 e ss. c.c. è esercitato da un Sindaco unico (e non un Collegio sindacale), incaricato anche della funzione di revisione legale dei conti ex art. 14 del D. Lgs. n. 39/2010. Pertanto il numero dei dipendenti (3), oltre il Direttore, supera abbondantemente il numero degli amministratori (1). Tale modello di *governance* adottato dalla Farmacia Comunale sin dalla costituzione, ha così evitato di impegnare risorse pubbliche che sarebbero state necessarie per il pagamento dei compensi e/o dei gettoni di presenza dei membri di Consigli di amministrazione e/o Collegi sindacali.

La lett. c) del comma 611 prevede di eliminare le partecipazioni in società che svolgono attività analoghe o simili a quelle svolte da altre società partecipate o da enti pubblici strumentali, anche mediante operazioni di fusione o di internalizzazione delle funzioni.

Al riguardo, il Comune di Leverano (Le) non detiene altre partecipazioni in società che svolgono attività analoghe o simili a quelle già svolte dalla Farmacia Comunale.

La lett. d) del comma 611 prevede di aggregare società di servizi pubblici locali di rilevanza economica.

Si deve rilevare al riguardo che il Comune di Leverano non ha partecipazioni in altre società di servizi pubblici locali di rilevanza economica.

Ad ogni modo sul punto è utile rammentare come i giudici contabili della Corte dei Conti Marche (Delib. 7 agosto 2013, n. 57/2013/par), su richiesta del Sindaco del Comune di Chiaravalle (AN) inerente l'interpretazione della normativa sulle partecipazioni societarie degli Enti Locali per la gestione delle Farmacie Comunali, hanno statuito che "l'esercizio in forma di società di una farmacia da parte di un Comune (anche se inferiore a 30.000 abitanti) non ricade nell'obbligo di dismissioni delle partecipazioni societarie previsto dall'art. 14, comma 32, del d.l. 78/2010", in quanto non rientranti nei servizi pubblici locali contendibili sul mercato, ma come soggetti che garantiscono un più universale diritto alla salute dei cittadini.

Nel caso di specie, i giudici contabili hanno evidenziato che la gestione di una farmacia comunale “costituisce modalità di assunzione di un servizio locale di rilevanza economica, che è stato sottratto espressamente dall’applicazione della disciplina di liberalizzazione in materia di servizi a rilevanza economica dapprima per effetto dell’art. 23-bis, comma 1, del decreto legge n. 112 del 25 giugno 2008 nel testo modificato dall’art. 15, comma 1, del d.l. 25 settembre 2009 n. 135, convertito dalla legge 20 novembre 2009 n. 166, e successivamente per effetto dell’art. 4, comma 34, del decreto legge 13 agosto 2011 n. 138, convertito in legge 14 settembre 2011 n. 148.” La disciplina speciale che interessa il servizio farmaceutico costituisce la “clausola di salvaguardia” per non assoggettare il medesimo servizio alla disciplina generale prevista in materia di servizi pubblici locali.

Infine, la lett. e) del comma 611 prevede di contenere i costi di funzionamento, anche mediante la riorganizzazione degli organi amministrativi e di controllo e delle strutture aziendali, ovvero riducendo le relative remunerazioni.

Sul punto, oltre a rimandare a quanto già scritto in merito all'adozione del modello di *governance* "essenziale", con le funzioni amministrative affidate ad un amministratore unico e le funzioni di controllo legale ad un sindaco/revisore unico, è doveroso menzionare come gli stessi organi sociali, con singolare quanto apprezzabile senso di responsabilità, hanno volontariamente accettato nel corso dell'esercizio 2012 una drastica riduzione dei propri compensi iniziali di circa il 30%.

La società, attraverso l'assemblea dei soci e l'organo amministrativo già dal 2013 ha avviato ed attuato misure di "*spending review*" al fine di contenere i costi per servizi e consulenze professionali esterne e le spese di gestione.

Lo stesso personale dipendente, nei limiti delle possibilità concesse per non compromettere l'operatività della farmacia, ha accettato forme organizzative del lavoro flessibili (part time) e meno onerose per la Società.

Le suddette politiche di contenimento dei costi hanno fatto sentire i loro effetti sin da subito, contribuendo, unitamente ad un continuo aumento dei livelli di fatturato e sugli utili d'esercizio.

La dismissione della quota di partecipazione al capitale della farmacia tramite cessione a terzi, se da un lato consentirebbe nell'immediato di "fare cassa", dall'altro rappresenterebbe la vendita di una partecipata a valori di mercato che attualmente sono piuttosto bassi; in effetti l'attuale valore di mercato delle licenze è ai minimi storici, a causa di provvedimenti normativi che, specie negli ultimi anni, hanno ridotto i margini sulla vendita dei farmaci convenzionati con il Servizio Sanitario nazionale, oltre che di un'accresciuta concorrenza da parte delle nuove sedi farmaceutiche, istituite dalle ultime revisioni delle piante organiche, nonché delle parafarmacie.

L'Amministrazione Comunale, con deliberazione di Consiglio Comunale n. 28 del 28/07/2021 ha fissato gli obiettivi operativi e gestionali sulle spese di funzionamento della "Leverano Farmacia Comunale srl" per il triennio 2021/2023.

Con deliberazione di Consiglio Comunale n. 39 del 30/11/2020 si è stabilito di avviare, nell'anno 2021, una valutazione relativa alla vendita per poi decidere se dismetterla o meno, previa modifica del Piano.

Con deliberazione di Giunta Comunale n. 140 del 06/12/2021 l'esecutivo comunale ha nominato il Segretario Generale responsabile del procedimento per avviare la procedura di valutazione sia della quota di proprietà comunale che la titolarità dell'esercizio farmaceutico del comune di Leverano, conferendo incarico a soggetto munito della specializzazione richiesta.

Successivamente con determina dirigenziale RG n.1648 del 31/12/2021 il Segretario Generale ha proceduto ad affidare l'incarico per il servizio di supporto specialistico e redazione di una perizia giurata di stima finalizzata alla definizione del valore della quota maggioritaria, di proprietà del Comune di Leverano, della società "Leverano Farmacia Comunale srl" e dell'esercizio farmaceutico per la successiva procedura di alienazione a terzi all'O.E. "Bonura-Fonderico Studio Legale" -.

I professionisti incaricati in data 13/04/2022 con nota acclarata al prot. n.6817 trasmettevano perizia giurata di stima ad evasione dell'incarico conferito, dalla quale emerge che il valore stimato si attesta ad Euro 565.000,00.

Tenuto conto che i vincoli di finanza pubblica penalizzano il ricorso all'indebitamento per finanziare nuovi investimenti a favore della collettività, mentre rendono opportune le misure di dismissione dei beni patrimoniali non strategici al fine di reperire nuove risorse finanziarie da destinare al finanziamento di opere pubbliche strategiche e prioritarie per la collettività amministrata ed il territorio.

Sottolineato:

- che le dismissioni patrimoniali rappresentano quindi in questa fase congiunturale economica lo strumento principe di finanziamento di opere pubbliche, tanto da godere anche di un certo favore legislativo;

- che l'entrata straordinaria che si verrebbe a determinare consentirebbe una ricaduta immediata sul territorio comunale in termini di investimenti a favore della intera collettività a fronte invece di un basso valore di utili.

Tutto quanto sopra consente di determinare questa Amministrazione alla dismissione sia del cespite comunale che della titolarità dell'esercizio farmaceutico confermando all'uopo il Segretario Generale RUP dell'intero procedimento.

Si allega il bilancio 2021.

LEVERANO FARMACIA COMUNALE SRL

Bilancio di esercizio al 31-12-2021

Dati anagrafici	
Sede in	VIA CIRO MENOTTI, 14, 73045 LEVERANO (LE)
Codice Fiscale	04456570755
Numero Rea	LE 293173
P.I.	04456570755
Capitale Sociale Euro	200.000
Forma giuridica	SOCIETA' A RESPONSABILITA' LIMITATA
Settore di attività prevalente (ATECO)	477310
Società in liquidazione	no
Società con socio unico	no
Società sottoposta ad altrui attività di direzione e coordinamento	no
Appartenenza a un gruppo	no

Stato patrimoniale

	31-12-2021	31-12-2020
Stato patrimoniale		
Attivo		
B) Immobilizzazioni		
II - Immobilizzazioni materiali		
2) impianti e macchinario	12.115	3.189
3) attrezzature industriali e commerciali	22	161
Totale immobilizzazioni materiali	12.137	3.350
Totale immobilizzazioni (B)	12.137	3.350
C) Attivo circolante		
I - Rimanenze		
1) materie prime, sussidiarie e di consumo	2.320	2.351
4) prodotti finiti e merci	186.407	201.593
Totale rimanenze	188.727	203.944
II - Crediti		
1) verso clienti		
esigibili entro l'esercizio successivo	44.275	18.326
Totale crediti verso clienti	44.275	18.326
5-bis) crediti tributari		
esigibili entro l'esercizio successivo	24.005	22.526
esigibili oltre l'esercizio successivo	726	-
Totale crediti tributari	24.731	22.526
5-quater) verso altri		
esigibili entro l'esercizio successivo	843	3.331
esigibili oltre l'esercizio successivo	1.800	1.800
Totale crediti verso altri	2.643	5.131
Totale crediti	71.649	45.983
IV - Disponibilità liquide		
1) depositi bancari e postali	121.854	127.754
3) danaro e valori in cassa	12.737	4.697
Totale disponibilità liquide	134.591	132.451
Totale attivo circolante (C)	394.967	382.378
D) Ratei e risconti	1.374	2.002
Totale attivo	408.478	387.730
Passivo		
A) Patrimonio netto		
I - Capitale	200.000	200.000
IV - Riserva legale	5.178	3.910
VI - Altre riserve, distintamente indicate		
Varie altre riserve	1.349	1.350
Totale altre riserve	1.349	1.350
IX - Utile (perdita) dell'esercizio	17.400	25.362
Totale patrimonio netto	223.927	230.622
C) Trattamento di fine rapporto di lavoro subordinato	63.643	53.727
D) Debiti		
7) debiti verso fornitori		
esigibili entro l'esercizio successivo	98.540	78.559
Totale debiti verso fornitori	98.540	78.559

12) debiti tributari		
esigibili entro l'esercizio successivo	10.360	14.001
Totale debiti tributari	10.360	14.001
13) debiti verso istituti di previdenza e di sicurezza sociale		
esigibili entro l'esercizio successivo	3.596	4.192
Totale debiti verso istituti di previdenza e di sicurezza sociale	3.596	4.192
14) altri debiti		
esigibili entro l'esercizio successivo	6.799	6.462
Totale altri debiti	6.799	6.462
Totale debiti	119.295	103.214
E) Ratei e risconti	1.613	167
Totale passivo	408.478	387.730

Comune di LEVERANO - Cod. Amm. c_e563 - Prot. n. 0007109 del 19/04/2022 08:00 - ARRIVO

Conto economico

	31-12-2021	31-12-2020
Conto economico		
A) Valore della produzione		
1) ricavi delle vendite e delle prestazioni	782.517	805.057
5) altri ricavi e proventi		
contributi in conto esercizio	2.088	
altri	636	6.169
Totale altri ricavi e proventi	2.724	6.169
Totale valore della produzione	785.241	811.226
B) Costi della produzione		
6) per materie prime, sussidiarie, di consumo e di merci	497.712	522.426
7) per servizi	52.854	52.056
8) per godimento di beni di terzi	21.600	21.731
9) per il personale		
a) salari e stipendi	124.170	125.206
b) oneri sociali	25.939	29.430
c) trattamento di fine rapporto	10.612	9.345
e) altri costi	3.507	1.515
Totale costi per il personale	164.228	165.496
10) ammortamenti e svalutazioni		
a) ammortamento delle immobilizzazioni immateriali	-	250
b) ammortamento delle immobilizzazioni materiali	2.745	2.367
Totale ammortamenti e svalutazioni	2.745	2.617
11) variazioni delle rimanenze di materie prime, sussidiarie, di consumo e merci	15.216	3.222
14) oneri diversi di gestione	6.219	8.817
Totale costi della produzione	760.574	776.365
Differenza tra valore e costi della produzione (A - B)	24.667	34.861
C) Proventi e oneri finanziari		
16) altri proventi finanziari		
d) proventi diversi dai precedenti		
altri	169	207
Totale proventi diversi dai precedenti	169	207
Totale altri proventi finanziari	169	207
17) interessi e altri oneri finanziari		
altri	2	-
Totale interessi e altri oneri finanziari	2	-
Totale proventi e oneri finanziari (15 + 16 - 17 + - 17-bis)	167	207
Risultato prima delle imposte (A - B + - C + - D)	24.834	35.068
20) Imposte sul reddito dell'esercizio, correnti, differite e anticipate		
imposte correnti	7.434	9.706
Totale delle imposte sul reddito dell'esercizio, correnti, differite e anticipate	7.434	9.706
21) Utile (perdita) dell'esercizio	17.400	25.362

Comune di LEVERANO - Cod. Amm. c_e563 - Prot. n. 0007109 del 19/04/2022 08:00 - ARRIVO

Nota integrativa al Bilancio di esercizio chiuso al 31-12-2021

Nota integrativa, parte iniziale

PREMESSA – CONTENUTO E FORMA DEL BILANCIO

La Vostra società svolge attività di esercizio farmaceutico con sede in Leverano.

Si rimanda a quanto esposto nella relazione sulla gestione, per dettagliate informazioni in merito all'attività svolta, e ai fatti di rilievo verificatisi dopo la chiusura dell'esercizio.

Il Bilancio, documento unitario ed organico, costituito dallo Stato Patrimoniale, dal Conto Economico e dalla Nota Integrativa, corrisponde alle risultanze delle scritture contabili regolarmente tenute ed è stato redatto conformemente agli articoli 2423 e seguenti del Codice Civile, nella forma abbreviata, ai sensi dell'art. 2435-bis c.c.

Principi di redazione

I criteri utilizzati nella formazione del bilancio chiuso al 31/12/2021 non si discostano dai medesimi utilizzati per la formazione del bilancio del periodo precedente, in particolare nelle valutazioni e nella continuità dei medesimi principi.

Gli importi indicati nella presente nota integrativa, ove non espressamente evidenziato, sono esposti in unità di Euro.

Per la redazione del bilancio sono stati osservati i criteri indicati nell'art. 2426 del c.c.

La valutazione delle voci di bilancio è stata effettuata tenendo conto del principio di prudenza e nella prospettiva della continuazione dell'attività, nonché tenendo conto del principio di prevalenza della sostanza economica, dell'elemento dell'attivo e del passivo considerato, sulla forma giuridica.

Ogni posta di bilancio segue il nuovo principio della rilevanza desunto dalla direttiva 2013/34 secondo cui *"è rilevante lo stato dell'informazione quando la sua omissione o errata indicazione potrebbe ragionevolmente influenzare le decisioni prese dagli utilizzatori sulla base del bilancio dell'impresa"* E' stato altresì seguito il postulato della competenza economica per cui l'effetto delle operazioni e degli altri eventi è stato rilevato contabilmente e attribuito all'esercizio al quale tali operazioni ed eventi si riferiscono, e non a quello in cui si concretizzano i relativi movimenti finanziari (incassi e pagamenti).

Si è tenuto conto, ove necessario, dei principi contabili pubblicati da OIC ed aggiornati a seguito delle novità introdotte dal D.Lgs. 139/2015, che recepisce la Direttiva contabile 34/2013/UE.

Criteri di valutazione applicati

Criteri di valutazione

Immobilizzazioni immateriali

Le immobilizzazioni immateriali sono originariamente iscritte al costo di acquisto comprensivo degli oneri accessori. Il costo originario viene sistematicamente ridotto in ogni esercizio, a titolo di ammortamento, in funzione della residua possibilità di utilizzazione e in Bilancio appaiono pari a zero, quale residuo ancora da ammortizzare.

Immobilizzazioni materiali

Le immobilizzazioni materiali sono originariamente iscritte al costo di acquisto o di produzione.

Il costo d'acquisto include gli oneri accessori.

Le immobilizzazioni materiali sono iscritte al netto dei rispettivi ammortamenti cumulati. Questi vengono imputati al conto economico in modo sistematico e costante, sulla base di aliquote ritenute rappresentative della stimata vita utile basata sulla residua possibilità di utilizzazione dei cespiti (sulla base delle aliquote fiscalmente consentite dal D.M. 31 dicembre 1988 per i cespiti acquistati a partire dall'esercizio 1989 e dal D.M. 29 ottobre 1974 per quelli acquistati negli esercizi precedenti. Non sono state effettuate rivalutazioni.

Rimanenze

Le giacenze di magazzino sono costituite dalle merci destinate alla vendita (vendibili e invendibili, presenti nel magazzino della Farmacia al termine del periodo amministrativo) e dal materiale di consumo. Sono valutate al costo specifico, non superiore a quello desunto dall'andamento del mercato.

Crediti e debiti

CREDITI

I crediti sono iscritti al presunto valore di realizzo e sono principalmente crediti di circolante.

DEBITI

I debiti sono rilevati ed iscritti in bilancio al loro valore nominale.

Disponibilità liquide

Le disponibilità liquide sono iscritte al valore nominale.

Ratei e risconti

I ratei e i risconti sono calcolati secondo il principio della competenza economica e temporale, in applicazione del principio di correlazione dei costi e dei ricavi.

Trattamento di fine rapporto di lavoro subordinato

Il trattamento di fine rapporto di lavoro subordinato è determinato in conformità di quanto previsto dall'art. 2120 del codice civile e dai contratti di lavoro vigenti e copre le spettanze dei dipendenti maturate alla data del bilancio.

Tale passività è soggetta a rivalutazione come previsto dalla normativa vigente.

Costi e ricavi

I costi e i ricavi sono esposti in bilancio secondo i principi della prudenza e della competenza con rilevazione dei relativi ratei e risconti. I ricavi e i proventi sono iscritti al netto dei resi, degli sconti, abbuoni e premi nonché delle imposte direttamente connesse con la vendita dei prodotti e la prestazione dei servizi.

I costi e gli oneri sono iscritti al netto di eventuali resi, sconti, abbuoni e premi, nonché delle imposte direttamente connesse con l'acquisto dei beni o delle prestazioni.

Imposte

Le imposte sul reddito dell'esercizio sono determinate sulla base di una realistica previsione degli oneri di imposta da assolvere, in applicazione della vigente normativa fiscale; il debito previsto, tenuto conto degli anticipi versati e delle ritenute d'acconto subite a norma di legge, viene iscritto nella voce "Debiti Tributari" nel caso risulti un debito netto e nella voce crediti tributari nel caso risulti un credito netto.

Nota integrativa, attivo

Immobilizzazioni

Immobilizzazioni immateriali

Movimenti delle immobilizzazioni immateriali

Nella classe Immobilizzazioni immateriali sono riportati al valore netto contabile, pari al costo di sostenimento al netto delle quote di ammortamento maturate:

- le spese sostenute per la costituzione della società l'avvio dell'attività commerciale, pari a complessivi € 8.499,00 con fondo ammortamento pari ad € 8.499,00;
- le spese sostenute per diritti di utilizzazione delle opere dell'ingegno (software) pari ad € 1.123,00 con fondo ammortamento pari ad € 1.123,00;
- spese su beni di terzi pari ad € 1.850,00 con fondo ammortamento pari ad € 1.850,00.

	Costi di impianto e di ampliamento	Altre immobilizzazioni immateriali	Totale immobilizzazioni immateriali
Valore di inizio esercizio			
Costo	8.499	2.973	11.472
Ammortamenti (Fondo ammortamento)	8.499	2.973	11.472
Valore di fine esercizio			
Costo	8.499	2.973	11.472
Ammortamenti (Fondo ammortamento)	8.499	2.973	11.472

Immobilizzazioni materiali

Movimenti delle immobilizzazioni materiali

Nella classe Immobilizzazioni materiali è riportato al costo di sostenimento, con separata evidenziazione del fondo ammortamento il valore dei seguenti cespiti:

- impianti e macchinari per € 35.056,00 (fondo ammortamento pari ad € 22.941,00);
- attrezzature ed arredamento per € 6.597,00 (fondo ammortamento pari ad € 6.575,00).

	Impianti e macchinario	Attrezzature industriali e commerciali	Totale immobilizzazioni materiali
Valore di inizio esercizio			
Costo	23.525	6.597	30.122
Ammortamenti (Fondo ammortamento)	20.336	6.436	26.772
Valore di bilancio	3.189	161	3.350
Variazioni nell'esercizio			
Ammortamento dell'esercizio	2.605	139	2.744
Altre variazioni	11.531	-	11.531
Totale variazioni	8.926	(139)	8.787
Valore di fine esercizio			
Costo	35.056	6.597	41.653
Ammortamenti (Fondo ammortamento)	22.941	6.575	29.516
Valore di bilancio	12.115	22	12.137

Attivo circolante

Rimanenze

Rimanenze

I criteri di valutazione adottati sono invariati rispetto all'esercizio precedente e sono riportati nella premessa al documento.

	Valore di inizio esercizio	Variazione nell'esercizio	Valore di fine esercizio
Materie prime, sussidiarie e di consumo	2.351	(31)	2.320
Prodotti finiti e merci	201.593	(15.186)	186.407
Totale rimanenze	203.944	(15.217)	188.727

Crediti iscritti nell'attivo circolante

Variazioni e scadenza dei crediti iscritti nell'attivo circolante

Nella tabella seguente sono riportati, disitintamente per ciascuna voce, l'ammontare dei crediti con specifica indicazione della natura, suddivisi per scadenza.

	Valore di inizio esercizio	Variazione nell'esercizio	Valore di fine esercizio	Quota scadente entro l'esercizio	Quota scadente oltre l'esercizio
Crediti verso clienti iscritti nell'attivo circolante	18.326	25.949	44.275	44.275	-
Crediti tributari iscritti nell'attivo circolante	22.526	2.205	24.731	24.005	726
Crediti verso altri iscritti nell'attivo circolante	5.131	(2.488)	2.643	843	1.800
Totale crediti iscritti nell'attivo circolante	45.983	25.666	71.649	69.123	2.526

Disponibilità liquide

	Valore di inizio esercizio	Variazione nell'esercizio	Valore di fine esercizio
Depositi bancari e postali	127.754	(5.900)	121.854
Denaro e altri valori in cassa	4.697	8.040	12.737
Totale disponibilità liquide	132.451	2.140	134.591

Ratei e risconti attivi

Ratei e Risconti attivi

Di seguito viene esposta la composizione dei Ratei e Risconti attivi che assumono valore apprezzabile.

Per i ratei e risconti di durata pluriennale sono state verificate le condizioni che ne avevano determinato l'iscrizione originaria, adottando, dove necessario le opportune variazioni.

	Valore di inizio esercizio	Variazione nell'esercizio	Valore di fine esercizio
Ratei attivi	100	-	100
Risconti attivi	1.902	(628)	1.274
Totale ratei e risconti attivi	2.002	(628)	1.374

Nota integrativa, passivo e patrimonio netto

Patrimonio netto

Variazioni nelle voci di patrimonio netto

	Valore di inizio esercizio	Destinazione del risultato dell'esercizio precedente		Altre variazioni		Risultato d'esercizio	Valore di fine esercizio
		Attribuzione di dividendi	Altre destinazioni	Incrementi	Decrementi		
Capitale	200.000	-	-	-	-		200.000
Riserva legale	3.910	-	-	1.268	-		5.178
Altre riserve							
Varie altre riserve	1.350	-	-	-	(1)		1.349
Totale altre riserve	1.350	-	-	-	(1)		1.349
Utile (perdita) dell'esercizio	25.362	(24.094)	(1.268)	-	-	17.400	17.400
Totale patrimonio netto	230.622	(24.094)	(1.268)	1.268	(1)	17.400	223.927

Dettaglio delle varie altre riserve

Descrizione	Importo
riserve di utili	1.349
Totale	1.349

Disponibilità e utilizzo del patrimonio netto

	Importo
Capitale	200.000
Riserva legale	5.178
Altre riserve	
Varie altre riserve	1.349
Totale altre riserve	1.349
Totale	206.527

Legenda: A: per aumento di capitale B: per copertura perdite C: per distribuzione ai soci D: per altri vincoli statutari E: altro

Origine, possibilità di utilizzo e distribuibilità delle varie altre riserve

Descrizione	Importo	Origine / natura
riserva	1.349	utili
Totale	1.349	

Legenda: A: per aumento di capitale B: per copertura perdite C: per distribuzione ai soci D: per altri vincoli statutari E: altro

Trattamento di fine rapporto di lavoro subordinato

Trattamento fine rapporto

Il fondo accantonato rappresenta l'effettivo debito della società al 31/12/2021 verso i dipendenti in forza a tale data, al netto degli anticipi corrisposti.

	Trattamento di fine rapporto di lavoro subordinato
Valore di inizio esercizio	53.727
Variazioni nell'esercizio	
Accantonamento nell'esercizio	10.612
Utilizzo nell'esercizio	696
Totale variazioni	9.916
Valore di fine esercizio	63.643

Debiti

Variazioni e scadenza dei debiti

Nella tabella seguente sono riportati, disitintamente per ciascuna voce, l'ammontare dei debiti con specifica indicazione della natura, suddivisi per scadenza. Non ci sono debiti assistiti da garanzie relai, nè debiti con scadenza oltre il quinquennio.

	Valore di inizio esercizio	Variazione nell'esercizio	Valore di fine esercizio	Quota scadente entro l'esercizio
Debiti verso fornitori	78.559	19.981	98.540	98.540
Debiti tributari	14.001	(3.641)	10.360	10.360
Debiti verso istituti di previdenza e di sicurezza sociale	4.192	(596)	3.596	3.596
Altri debiti	6.462	337	6.799	6.799
Totale debiti	103.214	16.081	119.295	119.295

Ratei e risconti passivi

	Valore di inizio esercizio	Variazione nell'esercizio	Valore di fine esercizio
Ratei passivi	-	580	580
Risconti passivi	167	866	1.033
Totale ratei e risconti passivi	167	1.446	1.613

Nota integrativa, conto economico

Proventi e oneri finanziari

Ripartizione degli interessi e altri oneri finanziari per tipologia di debiti

	Interessi e altri oneri finanziari
Altri	2
Totale	2

Imposte sul reddito d'esercizio, correnti, differite e anticipate

Rilevazione Imposte correnti anticipate e differite

Sono state rilevate IRAP ed IRES di competenza. Le imposte per IRES ammontano ad € 5.892,00 e per IRAP ad € 1.542,00.

Nota integrativa, altre informazioni

Compensi, anticipazioni e crediti concessi ad amministratori e sindaci e impegni assunti per loro conto

	Amministratori
Compensi	7.700

Compensi al revisore legale o società di revisione

La revisione legale dei conti annuali, è affidata al Dott. Lucio Tramacere.

Il corrispettivo versato nell'esercizio contabile pari a 5.304,00 comprende le attività di

- verifiche periodiche sulla regolare tenuta della contabilità coerenti con i principi di revisione ISA Italia e le norme di redazione
- stesura della relazione di certificazione.

Informazioni ex art. 1, comma 125, della legge 4 agosto 2017 n. 124

Ai sensi dell'art. 1 c. 125 e 127 della Legge 124/2017 (Legge annuale per il mercato e la concorrenza) e con successivo chiarimento del Ministero del Lavoro con circ. n. 2 del 2019, la nostra organizzazione risponde all'obbligo di pubblicità e trasparenza a cui è sottoposta, evidenziando che nell'esercizio 2021, a titolo di contributo o prestazione, non ha ricevuto alcuna somma.

Proposta di destinazione degli utili o di copertura delle perdite

La chiusura del bilancio d'esercizio ha evidenziato il risultato dell'esercizio di 17.400,00, che l'Amministratore in sede di approvazione del bilancio propone quanto segue:

- accantonamento a riserva legale per € 870,00
- distribuzione ai soci per la rimanente parte.

Nota integrativa, parte finale

Note Finali

Con le premesse di cui sopra e precisando che il presente bilancio è stato redatto con la massima chiarezza possibile per poter rappresentare in maniera veritiera e corretta, giusto il disposto dell'articolo 2423 del Codice Civile, la situazione patrimoniale e finanziaria della Vostra Società, nonché il risultato economico dell'esercizio, si propone di approvare il Bilancio di esercizio, così come composto.

Specificatamente per quanto attiene la destinazione dell'utile di esercizio di Euro 17.400,00, mediante:

- accantonamento al fondo di riserva legale per la somma di € 870,00;
- distribuzione ai soci per la somma di € 16.530,00.

In fede,

L'Amministratore Unico dott. Antonio Quarta Leverano,
Leverano, 31 marzo 2022

Ai sensi e per gli effetti dell'art. 47 del DPR 445/2000, si dichiara che il documento informatico in formato XBRL, contenente lo stato patrimoniale, il conto economico, è conforme ai documenti originali depositati presso la società. Imposta di bollo assolta in modo virtuale per il tramite del Camera di Commercio di Lecce, autorizzata con provvedimenti n.5384 del 21.04.1978 e n. 5901 del 19.05.2001 Ministero delle Finanze - Direzione Regionale delle Entrate per la Puglia - sezione staccata di Lecce.

Leverano, 31 marzo 2022

Dott. Antonio Quarta (Amministratore Unico)

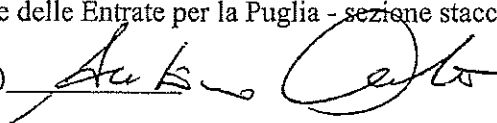

Comune di LEVERANO - Cod. Amm. c_e563 - Prot. n. 0007109 del 19/04/2022 08:00 - ARRIVO

Dichiarazione di conformità del bilancio

La sottoscritta Simona Marchetti, consapevole delle responsabilità penali previste ex art. 76 del DPR 445 /2000 in caso di falsa o mendace dichiarazione resa ai sensi dell'art. 47 del medesimo decreto, dichiara che, ai sensi dell'art. 31, comma 2- della legge 340/2000, il presente documento quinquies è conforme all'originale depositato presso la società.

Comune di LEVERANO - Cod. Amm. c_e563 - Prot. n. 0007109 del 19/04/2022 08:00 - ARRIVO

2. Società Trasporti Pubblici di Terra d'Otranto SPA

Con deliberazione C.C. n. 06 del 28/03/2013 il Comune di Leverano ha aderito alla sottoscrizione relativa all'aumento di capitale sociale della Società Trasporti Pubblici di Terra d'Otranto S.p.A. con una quota pari allo 0,65% pari a complessivi € 780,00 (n° 780 azioni del valore nominale di 1 Euro).

Come si evince, si tratta di una micropartecipazione societaria che di certo non incide particolarmente a livello finanziario sul bilancio dell'Ente.

Come già indicato nel Piano anno 2021, l'Amministrazione ha espresso la volontà di dismetterla secondo la normativa e le procedure previste dagli atti fondamentali societari. Il procedimento della dismissione della partecipazione è in corso di definizione.

Si allega il bilancio 2021.

SOCIETA' TRASPORTI PUBBLICI DI TERRA D'OTRANTO SPA

Sede in SAN CESARIO DI LECCE - 73016 VIA LECCE N.99 (LE)

Capitale sociale Euro 120.000,00 I.V.

Reg. Imp. 00396610750

Rea 103429

Bilancio al 31/12/2021

Stato patrimoniale attivo**31/12/2021 31/12/2020****A) Crediti verso soci per versamenti ancora dovuti**

(di cui già richiamati)

B) Immobilizzazioni*I. Immateriali*

- 3) Diritti di brevetto industriale e diritti di
utilizzazione delle opere dell'ingegno
- 7) Altre ...

57.805	13.867
1.357	1.942
<u>59.162</u>	<u>15.809</u>

II. Materiali

- 1) Terreni e fabbricati
- 3) Attrezzature industriali e commerciali
- 4) Altri beni

3.561.045	3.445.272
51.486	27.025
2.221.383	3.492.769
<u>5.833.914</u>	<u>6.965.066</u>

III. Finanziarie

- 1) Partecipazioni in:
d bis) altre imprese

9.160	9.160
<u>9.160</u>	<u>9.160</u>
<u>9.160</u>	<u>9.160</u>

Totale immobilizzazioni**5.902.236 6.990.035****C) Attivo circolante***I. Rimanenze*

- 1) Materie prime, sussidiarie e di consumo

64.433	33.386
<u>64.433</u>	<u>33.386</u>

II. Crediti

- 1) Verso clienti
- entro l'esercizio

2.428.955	3.940.207
<u>2.428.955</u>	<u>3.940.207</u>

- 5 bis) Per crediti tributari
- entro l'esercizio
- oltre l'esercizio

159.625	(99.298)
132.466	132.466
<u>292.091</u>	<u>33.168</u>

- 5 quater) Verso altri
- entro l'esercizio
- oltre l'esercizio

837.122	173.993
2.404.884	2.662.312
<u>3.242.006</u>	<u>2.836.305</u>
<u>5.963.052</u>	<u>6.809.680</u>

IV. Disponibilità liquide

- 1) Depositi bancari e postali
- 3) Denaro e valori in cassa

1.799.211	450.250
2.193	4.372
<u>1.801.404</u>	<u>454.622</u>

	1.801.404	454.622
Totale attivo circolante	7.828.889	7.297.688
D) Ratei e risconti	21.240	33.714
Totale attivo	13.752.365	14.321.437

Stato patrimoniale passivo**31/12/2021 31/12/2020****A) Patrimonio netto**

I. Capitale	120.000	120.000
II. Riserva da sovrapprezzo delle azioni	99.062	99.062
III. Riserve di rivalutazione	344.324	344.324
IV. Riserva legale	371.645	371.645
VI. Altre riserve		
Riserva straordinaria	827.933	787.944
Varie altre riserve		
Differenza da arrotondamento all'unità di Euro	1	1
Altre ...	3.554	3.554
	3.555	3.555
	831.488	791.499
IX. Utile d'esercizio	621.537	39.989

Totale patrimonio netto	2.388.056	1.766.519
--------------------------------	------------------	------------------

B) Fondi per rischi e oneri

4) Altri	1.889.730	1.559.935
----------	-----------	-----------

Totale fondi per rischi e oneri	1.889.730	1.559.935
--	------------------	------------------

C) Trattamento di fine rapporto di lavoro subordinato	1.603.999	1.738.881
--	------------------	------------------

D) Debiti

4) Verso banche

- entro l'esercizio	2.794	475.873
- oltre l'esercizio	2.825.437	3.249.935
	2.828.231	3.725.808

6) Acconti

- entro l'esercizio		(2.255)
		(2.255)

7) Verso fornitori

- entro l'esercizio	2.540.813	2.169.670
- oltre l'esercizio	5.450	14.335
	2.546.263	2.184.005

12) <i>Tributari</i>			
- entro l'esercizio	250.185		88.218
		250.185	88.218
13) <i>Verso istituti di previdenza e di sicurezza sociale</i>			
- entro l'esercizio	32.878		217.689
- oltre l'esercizio			601
		32.878	218.290
14) <i>Altri debiti</i>			
- entro l'esercizio	188.983		259.168
		188.983	259.168
Totale debiti	5.846.540		6.473.234
E) Ratei e risconti	2.024.040		2.782.868
Totale passivo	13.752.365		14.321.437

Conto economico	31/12/2021	31/12/2020
------------------------	-------------------	-------------------

A) Valore della produzione

1) Ricavi delle vendite e delle prestazioni	11.453.279	11.764.298
5) <i>Altri ricavi e proventi, con separata indicazione dei contributi in conto esercizio</i>		
a) Vari	3.367.692	2.443.199
	3.367.692	2.443.199

Totale valore della produzione	14.820.971	14.207.497
---------------------------------------	-------------------	-------------------

B) Costi della produzione

6) Per materie prime, sussidiarie, di consumo e di merci	4.155.966	3.721.460
7) Per servizi	1.205.811	1.451.855
8) Per godimento di beni di terzi	87.911	108.827
9) <i>Per il personale</i>		
a) Salari e stipendi	4.920.744	4.964.622
b) Oneri sociali	1.123.911	1.400.136
c) Trattamento di fine rapporto	411.316	311.424
e) Altri costi	161.977	313.227
	6.617.948	6.989.409
10) <i>Ammortamenti e svalutazioni</i>		
a) Ammortamento delle immobilizzazioni immateriali	5.407	6.433
b) Ammortamento delle immobilizzazioni materiali	1.487.254	1.518.812
d) Svalutazioni dei crediti compresi nell'attivo circolante e delle disponibilità liquide	11.776	19.701
	1.504.437	1.544.946
11) Variazioni delle rimanenze di materie prime, sussidiarie, di consumo e merci	(31.047)	(17.461)
12) Accantonamento per rischi	350.000	

14) Oneri diversi di gestione	183.628	185.454
Totale costi della produzione	14.074.654	13.984.490
Differenza tra valore e costi di produzione (A-B)	746.317	223.007
C) Proventi e oneri finanziari		
16) Altri proventi finanziari		
d) Proventi diversi dai precedenti		
altri	483	302
	483	302
	483	302
17) Interessi e altri oneri finanziari		
altri	106.907	158.755
	106.907	158.755
Totale proventi e oneri finanziari	(106.424)	(158.453)
D) Rettifiche di valore di attività e passività finanziarie		
Totale rettifiche di valore di attività e passività finanziarie		
Risultato prima delle imposte (A-B+C+D)	639.893	64.554
20) Imposte sul reddito dell'esercizio, correnti, differite e anticipate		
a) Imposte correnti	17.406	24.565
b) Imposte di esercizi precedenti	950	
	18.356	24.565
21) Utile (Perdita) dell'esercizio	621.537	39.989

Amministratore Unico
Antonio Enrico Ponzo

3. Gruppo d'Azione Locale di TERRA D'ARNEO (GAL)

Con deliberazione C.C. n. 57 del 23/11/2009 il Comune di Leverano ha aderito, con altri 8 comuni vicini, al G.A.L. Terra d'Arneo con la finalità di costituire un soggetto promotore a livello territoriale per la realizzazione di Piani di Sviluppo Locale a sostegno dell'economia delle aree rurali della regione. A prescindere da ogni qualsivoglia valutazione sulla non indispensabilità di tale partecipazione societaria del comune rispetto alle finalità istituzionali dell'Ente, si tiene a sottolineare che tale partecipazione costituisce comunque un chiaro esempio di micropartecipazione societaria (pari allo 0,08%) che l'Amministrazione Comunale intende comunque mantenere almeno nell'immediato in considerazione del fatto che comunque sono attualmente in atto interventi sul territorio del Comune finanziati dallo stesso GAL Terre d'Arneo. Si provvederà comunque a verificare la possibilità di continuare tale partecipazione anche alla luce di eventuali ulteriori sviluppi normativi che in materia dovessero intervenire.

Si allega il bilancio 2021.

G.A.L. TERRA D'ARNEO S.R.L.**Bilancio di esercizio al 31-12-2021**

Dati anagrafici	
Sede in	VEGLIE
Codice Fiscale	03158250757
Numero Rea	LECCE 204666
P.I.	03158250757
Capitale Sociale Euro	130.000 i.v.
Forma giuridica	SOCIETA' A RESPONSABILITA' LIMITATA
Settore di attività prevalente (ATECO)	841390
Società in liquidazione	no
Società con socio unico	no
Società sottoposta ad altrui attività di direzione e coordinamento	no
Appartenenza a un gruppo	no

Stato patrimoniale micro

	31-12-2021	31-12-2020
Stato patrimoniale		
Attivo		
A) Crediti verso soci per versamenti ancora dovuti	0	0
B) Immobilizzazioni		
I - Immobilizzazioni immateriali	14.209	19.893
II - Immobilizzazioni materiali	0	2.502
III - Immobilizzazioni finanziarie	300	300
Totale immobilizzazioni (B)	14.509	22.695
C) Attivo circolante		
I - Rimanenze	0	0
II - Crediti		
esigibili entro l'esercizio successivo	7.430	5.975
Totale crediti	7.430	5.975
III - Attività finanziarie che non costituiscono immobilizzazioni	0	0
IV - Disponibilità liquide	76.344	75.966
Totale attivo circolante (C)	83.774	81.941
D) Ratei e risconti	33.957	0
Totale attivo	132.240	104.636
Passivo		
A) Patrimonio netto		
I - Capitale	130.000	130.000
II - Riserva da sovrapprezzo delle azioni	0	0
III - Riserve di rivalutazione	0	0
IV - Riserva legale	944	944
V - Riserve statutarie	0	0
VI - Altre riserve	0	0
VIII - Utili (perdite) portati a nuovo	(26.489)	(26.694)
IX - Utile (perdita) dell'esercizio	7.154	206
Perdita ripianata nell'esercizio	0	0
X - Riserva negativa per azioni proprie in portafoglio	0	0
Totale patrimonio netto	111.609	104.456
B) Fondi per rischi e oneri	0	0
C) Trattamento di fine rapporto di lavoro subordinato	0	0
D) Debiti		
esigibili entro l'esercizio successivo	11.131	180
Totale debiti	11.131	180
E) Ratei e risconti	9.500	0
Totale passivo	132.240	104.636

Informazioni in calce allo stato patrimoniale micro

Informazioni in calce allo Stato Patrimoniale

PREMESSA

La società, ricorrendo le condizioni di cui all'art. 2435 - ter, ha predisposto il bilancio secondo le modalità previste per le 'micro imprese' e non sono stati redatti il rendiconto finanziario, la nota integrativa e la relazione sulla gestione.

Gli schemi di bilancio e i criteri di valutazione applicati sono quelli previsti per le società che redigono il bilancio in forma abbreviata e sono conformi a quelli utilizzati nella redazione del bilancio del precedente esercizio.

La società si è avvalsa della facoltà di cui al comma 7 dell' art. 2435-bis di iscrivere i titoli al costo d'acquisto, i crediti al presunto valore di realizzo e i debiti al valore nominale.

Conto economico micro

	31-12-2021	31-12-2020
Conto economico		
A) Valore della produzione		
1) ricavi delle vendite e delle prestazioni	1.000	0
5) altri ricavi e proventi		
contributi in conto esercizio	43.550	0
altri	12.066	12.001
Totale altri ricavi e proventi	55.616	12.001
Totale valore della produzione	56.616	12.001
B) Costi della produzione		
7) per servizi	33.697	4.205
8) per godimento di beni di terzi	1.430	0
10) ammortamenti e svalutazioni		
a), b), c) ammortamento delle immobilizzazioni immateriali e materiali, altre svalutazioni delle immobilizzazioni	8.185	4.636
a) ammortamento delle immobilizzazioni immateriali	5.683	2.842
b) ammortamento delle immobilizzazioni materiali	2.502	1.794
Totale ammortamenti e svalutazioni	8.185	4.636
14) oneri diversi di gestione	3.913	3.071
Totale costi della produzione	47.225	11.912
Differenza tra valore e costi della produzione (A - B)	9.391	89
C) Proventi e oneri finanziari		
16) altri proventi finanziari		
d) proventi diversi dai precedenti		
altri	256	232
Totale proventi diversi dai precedenti	256	232
Totale altri proventi finanziari	256	232
Totale proventi e oneri finanziari (15 + 16 - 17 + - 17-bis)	256	232
D) Rettifiche di valore di attività e passività finanziarie		
Totale delle rettifiche di valore di attività e passività finanziarie (18 - 19)	0	0
Risultato prima delle imposte (A - B + - C + - D)	9.647	321
20) Imposte sul reddito dell'esercizio, correnti, differite e anticipate		
imposte correnti	2.493	115
Totale delle imposte sul reddito dell'esercizio, correnti, differite e anticipate	2.493	115
21) Utile (perdita) dell'esercizio	7.154	206

Bilancio micro, altre informazioni

ALTRE INFORMAZIONI

Nota informativa sugli effetti dell'emergenza sanitaria (Covid-19)

Come noto, ha imposto per gran parte delle aziende italiane la chiusura temporanea delle proprie unità produttive e l'impossibilità di svolgere ordinariamente la propria attività. La nostra società, durante l'emergenza sanitaria causata dal Covid- 19, non ha subito alcun impatto sul ciclo economico e quindi effetti che possano minare la continuità aziendale.

Il bilancio è stato predisposto mantenendo i valori di continuità come consentito dall'art. 7 del DL 23/2020.

Informativa sull'andamento aziendale

Il conto economico evidenzia un utile d'esercizio complessivamente pari a Euro 7.154

Il consiglio propone di destinare tale utile a parziale copertura delle perdite degli esercizi precedenti.

Informazioni ex art. 1, comma 125, della legge 4 agosto 2017 n. 124

Informazioni ex art. 1 comma 125, della Legge 4 agosto 2017 n. 124

Nel corso dell'esercizio sono maturati contributi pubblici per complessivi € 43.550 , relativi al progetto Interreg all'iniziativa Corecom, finanziata dalla Regione Puglia.

Degli stessi è stata incassata soltanto una quota di € 9.593 a titolo di anticipazione per il progetto Interreg.

Dichiarazione di conformità del bilancio

Dichiarazione di conformità

"Il sottoscritto Olla Atzeni Giosuè, ai sensi dell'art. 31 comma 2 - della Legge 340/2000, dichiara che il presente documento è conforme all'originale depositato presso la società"

4. Gruppo d'Azione Locale di TERRA D'ARNEO SCARL (GAL)

Con deliberazione C.C. n. 17 del 08/06/2016 il Comune di Leverano ha aderito, con altri comuni, al G.A.L. Terra d'Arneo SCARL con la finalità di costituire un soggetto promotore a livello territoriale per la realizzazione di Piani di Sviluppo Locale a sostegno dell'economia delle aree rurali della regione. A prescindere da ogni qualsivoglia valutazione sulla non indispensabilità di tale partecipazione societaria del comune rispetto alle finalità istituzionali dell'Ente, si tiene a sottolineare che tale partecipazione costituisce comunque un chiaro esempio di micropartecipazione societaria (pari al 2,00%). L'Amministrazione Comunale ha provveduto solo al versamento della quota sociale, pari ad € 200,00 (euro duecento/00), versata in un'unica soluzione, e non è previsto alcun ulteriore costo a carico del Bilancio comunale riveniente dalla suddetta adesione. Si provvederà comunque a verificare la possibilità di continuare tale partecipazione anche alla luce di eventuali ulteriori sviluppi normativi che in materia dovessero intervenire.

Si allega il bilancio 2021.

G.A.L. TERRA D'ARNEO S.C. ARL**Bilancio di esercizio al 31-12-2021**

Dati anagrafici	
Sede in	VEGLIE
Codice Fiscale	04818540751
Numero Rea	LECCE 320774
P.I.	04818540751
Capitale Sociale Euro	10.000 i.v.
Forma giuridica	SOCIETA' CONSORTILE A RESPONSABILITA' LIMITATA
Settore di attività prevalente (ATECO)	841390
Società in liquidazione	no
Società con socio unico	no
Società sottoposta ad altrui attività di direzione e coordinamento	no
Appartenenza a un gruppo	no

Stato patrimoniale micro

	31-12-2021	31-12-2020
Stato patrimoniale		
Attivo		
A) Crediti verso soci per versamenti ancora dovuti	0	0
B) Immobilizzazioni		
I - Immobilizzazioni immateriali	5	623
II - Immobilizzazioni materiali	2.499	3.748
III - Immobilizzazioni finanziarie	0	0
Totale immobilizzazioni (B)	2.504	4.371
C) Attivo circolante		
I - Rimanenze	0	0
II - Crediti		
esigibili entro l'esercizio successivo	405	762
Totale crediti	405	762
III - Attività finanziarie che non costituiscono immobilizzazioni	0	0
IV - Disponibilità liquide	234.778	458.351
Totale attivo circolante (C)	235.183	459.113
D) Ratei e risconti	744.278	495.269
Totale attivo	981.965	958.753
Passivo		
A) Patrimonio netto		
I - Capitale	10.000	10.000
II - Riserva da soprapprezzo delle azioni	0	0
III - Riserve di rivalutazione	0	0
IV - Riserva legale	0	0
V - Riserve statutarie	0	0
VI - Altre riserve	0	0
VIII - Utili (perdite) portati a nuovo	0	0
IX - Utile (perdita) dell'esercizio	0	0
Perdita ripianata nell'esercizio	0	0
X - Riserva negativa per azioni proprie in portafoglio	0	0
Totale patrimonio netto	10.000	10.000
B) Fondi per rischi e oneri	0	0
C) Trattamento di fine rapporto di lavoro subordinato	36.515	26.305
D) Debiti		
esigibili entro l'esercizio successivo	935.450	922.448
Totale debiti	935.450	922.448
E) Ratei e risconti	0	0
Totale passivo	981.965	958.753

Informazioni in calce allo stato patrimoniale micro

Informazioni in calce allo Stato Patrimoniale

La società, ricorrendo le condizioni di cui all'art. 2435 - ter (ricavi delle vendite e delle prestazioni A1 pari a €0 e dipendenti occupati in media pari a 4,77), ha predisposto il bilancio secondo le modalità previste per le 'micro imprese' e non sono stati redatti il rendiconto finanziario, la nota integrativa e la relazione sulla gestione.

Gli schemi di bilancio e i criteri di valutazione applicati sono quelli previsti per le società che redigono il bilancio in forma abbreviata.

La società si è avvalsa della facoltà di cui al comma 7 dell' art. 2435-bis di iscrivere, i crediti al presunto valore di realizzo e i debiti al valore nominale.

Conto economico micro

	31-12-2021	31-12-2020
Conto economico		
A) Valore della produzione		
5) altri ricavi e proventi		
contributi in conto esercizio	280.405	259.957
altri	11	128
Totale altri ricavi e proventi	280.416	260.085
Totale valore della produzione	280.416	260.085
B) Costi della produzione		
6) per materie prime, sussidiarie, di consumo e di merci	7.930	0
7) per servizi	94.614	97.773
8) per godimento di beni di terzi	12.000	12.000
9) per il personale		
a) salari e stipendi	112.057	110.239
b) oneri sociali	23.680	29.439
c), d), e) trattamento di fine rapporto, trattamento di quiescenza, altri costi del personale	10.402	9.167
c) trattamento di fine rapporto	10.402	9.167
Totale costi per il personale	146.139	148.845
10) ammortamenti e svalutazioni		
a), b), c) ammortamento delle immobilizzazioni immateriali e materiali, altre svalutazioni delle immobilizzazioni	18.302	1.847
a) ammortamento delle immobilizzazioni immateriali	17.053	598
b) ammortamento delle immobilizzazioni materiali	1.249	1.249
Totale ammortamenti e svalutazioni	18.302	1.847
14) oneri diversi di gestione	2.159	1.649
Totale costi della produzione	281.144	262.114
Differenza tra valore e costi della produzione (A - B)	(728)	(2.029)
C) Proventi e oneri finanziari		
16) altri proventi finanziari		
d) proventi diversi dai precedenti		
altri	2.061	2.111
Totale proventi diversi dai precedenti	2.061	2.111
Totale altri proventi finanziari	2.061	2.111
17) interessi e altri oneri finanziari		
altri	1.333	41
Totale interessi e altri oneri finanziari	1.333	41
Totale proventi e oneri finanziari (15 + 16 - 17 + - 17-bis)	728	2.070
D) Rettifiche di valore di attività e passività finanziarie		
Totale delle rettifiche di valore di attività e passività finanziarie (18 - 19)	0	0
Risultato prima delle imposte (A - B + - C + - D)	0	41
20) Imposte sul reddito dell'esercizio, correnti, differite e anticipate		
imposte correnti	0	41
Totale delle imposte sul reddito dell'esercizio, correnti, differite e anticipate	0	41
21) Utile (perdita) dell'esercizio	0	0

Bilancio micro, altre informazioni

ALTRE INFORMAZIONI

La nostra società, durante l'emergenza sanitaria causata dal Covid- 19, non ha subito alcun impatto sul ciclo economico e quindi effetti che possano minare la continuità aziendale.

Il bilancio è stato predisposto mantenendo i valori di continuità come consentito dall'art. 7 del DL 23/2020.

Informazioni ex art. 1, comma 125, della legge 4 agosto 2017 n. 124

Informazioni in calce al Conto Economico

La società, nel corso del 2021 , ha proseguito la propria attività economico-istituzionale, relativa alla attuazione e gestione del Piano di Azione Locale, specificando che tale attività è l'unica effettivamente svolta dalla società.

Alla società sono stati pertanto concessi finanziamenti comunitari (a valere sui Fondi FEARS e FEAMP) e nazionali, destinati alla copertura delle spese di gestione e delle spese sostenute per progetti gestiti direttamente, come riportati nel Registro Nazionale degli Aiuti di Stato.

I contributi iscritti in bilancio sono pari ad € 280.405 (€ 259.957 nel precedente esercizio), e sono relativi a contributi maturati a fronte di spese sostenute.

Nell'anno sono stati incassati € 26.244 a valere su fondo FEAMP (azione 3.4 del PSL).

L'Organo Amministrativo

Dichiarazione di conformità del bilancio

Dichiarazione di conformità

"Il sottoscritto Olla Atzeni Giosuè, ai sensi dell'art. 31 comma 2 - della Legge 340/2000, dichiara che il presente documento è conforme all'originale depositato presso la società"

**LINEE DI INDIRIZZO PER LE RICOGNIZIONI E I PIANI DI
RAZIONALIZZAZIONE DEGLI ORGANISMI PARTECIPATI
DAGLI ENTI TERITORIALI
(ART. 24 D.LGS. N. 175/2016)**

INDICE

- 01. SCHEDA ANAGRAFICA**
- 02. RICOGNIZIONE DELLE SOCIETÀ PARTECIPATE**
 - 02.01. Ricognizione delle società a partecipazione diretta
 - 02.02. Ricognizione delle società a partecipazione indiretta
 - 02.03. Grafico delle relazioni tra partecipazioni
- 03. REQUISITI TESTO UNICO DELLE SOCIETÀ A PARTECIPAZIONE PUBBLICA (T.U.S.P.)**
 - 03.01. Finalità perseguite e attività ammesse (articoli 4 e 26)
 - 03.02. Condizioni art. 20 co. 2
- 04. MANTENIMENTO SENZA INTERVENTI DI RAZIONALIZZAZIONE**
- 05. AZIONI DI RAZIONALIZZAZIONE**
 - 05.01. Contenimento costi
 - 05.02. Cessione/Alienazione quote
 - 05.03. Liquidazione
 - 05.04. Fusione/Incorporazione
 - 05.05. Riepilogo
- 06. ELENCO MOTIVAZIONI**

**LINEE GUIDA PER LE RICOGNIZIONI E I PIANI DI RAZIONALIZZAZIONE
DEGLI ORGANISMI PARTECIPATI DAGLI ENTI TERRITORIALI
(ART. 24 D.LGS. N. 175/2016)**

01. SCHEDA ANAGRAFICA

Tipologia Ente:

Comune

Denominazione Ente:

PUGLIA

Codice fiscale dell'Ente:

80008070759

L'ente ha già adottato il piano operativo di razionalizzazione ai sensi dell'art. 1 co. 612, l. n. 190/2014

SI

Dati del referente/responsabile per la compilazione del piano

Responsabile

Nome:

Segretario

Cognome:

Comunale

Recapiti:

Indirizzo:

via Menotti

Telefono:

0832/923412

Fax:

Posta elettronica:

segretario@comune.leverano.le.it

02. RICOGNIZIONE DELLE SOCIETÀ PARTECIPATE

Se l'ente partecipa al capitale di una società sia direttamente sia indirettamente, compilare sia la scheda 02.01. sia la scheda 02.02.

02.01. Ricognizione delle società a partecipazione diretta

Progressivo A	Codice fiscale società B	Denominazione società C	Anno di costituzione D	% Quota di partecipazione E	Attività svolta F	Partecipazione di controllo G	Società in house H	Quotata (ai sensi del d.lgs. n. 175/2016) I	Holding pura J
Dir_1	04456570755	Leverano Farmacia Comunale srl	2012	51,00	Gestione Farmacia Comunale	NO	No	No	No
Dir_2	00396610750	Società Trasporti Pubblici di Terra d'Otranto S.p.A.	1976	0,65	Trasporto Pubblico di Persone su gomma - Servizio extra urbano	NO	No	No	No
Dir_3	03158250757	GRUPPO DI AZIONE LOCALE "TERRA D'ARNEO" srl	2009	0,08	Soggetto promotore a livello territoriale per la realizzazione di Piani di sviluppo Locale a sostegno dell'economia delle aree rurali della Regione Puglia	NO	NO	NO	NO
Dir_4	04818540751	GRUPPO DI AZIONE LOCALE "TERRA D'ARNEO" SCARL	2016	2,00	Accesso alla Misura 19 e relative sottomisure, a partire dal previsto PAL, nonché agli altri, possibili interventi individuati dai PSR Puglia 2014-2020 nell'ambito delle aree LEADER	NO	NO	NO	NO

Le società a partecipazione diretta (quotate e non quotate) sono sempre oggetto di ricognizione, anche se non controllate dall'ente.

Colonna B: Inserire codice di 11 cifre per le società aventi sede in Italia; codice di 11 cifre seguito da "E" per le società aventi sede all'estero.

Colonna C: Inserire la ragione sociale comprensiva della forma giuridica.

Colonna E: Inserire valori comprensivi di decimali.

Colonna F: Inserire una descrizione sintetica della/e attività effettivamente svolta/e.

Colonna G: Indicare se la partecipazione detenuta dall'amministrazione è di controllo ai sensi dell'art. 2359 c.c.

Colonna H: Indicare "SI" se l'Amministrazione esercita il controllo analogo o più Amministrazioni esercitano il controllo analogo congiunto.

Colonna I: Indicare "SI" se la società emette azioni quotate in mercati regolamentati; se ha emesso, al 31/12/2015, strumenti finanziari quotati in mercati regolamentati; se sia partecipata da società quotate o che hanno emesso strumenti finanziari quotati.

Colonna J: Indicare "SI" se la società ha come oggetto sociale esclusivo la gestione delle partecipazioni societarie per conto dell'Amministrazione.

02. RICOGNIZIONE DELLE SOCIETÀ PARTECIPATE

02.02. Ricognizione delle società a partecipazione indiretta

[illegible]

Le società a partecipazione indiretta (quotate e non quotate) sono oggetto di ricognizione solo se detenute dall'ente per il tramite di una società/organismo sottoposto a controllo da parte dello stesso.

Colonna B: Inserire codice di 11 cifre per le società aventi sede in Italia; codice di 11 cifre seguito da "E" per le società aventi sede all'estero.

Colonna C: Inserire la ragione sociale comprensiva della forma giuridica.

Colonna E: Inserire la denominazione delle società/organismi (1 o +) attraverso le quali l'ente partecipa alle medesime. Per le indirette di livello successivo, inserire la denominazione delle società/organismi partecipanti (1 o +) del livello immediatamente precedente.

Colonna F: indicare separatamente ciascuna quota di partecipazione (comprensiva di decimali) qualora la partecipazione sia detenuta attraverso 2 o + società/organismi tramite

Colonna G: indicare una unica quota di partecipazione (comprensiva di decimali) determinata in proporzione alla quota di partecipazione dei livelli precedenti.

Colonna H: Inserire una descrizione sintetica della/e attività effettivamente svolta/a.

Colonna I: Indicare se la partecipazione detenuta dall'amministrazione è di controllo ai sensi dell'art. 2359 c.c.

Colonna J: Indicare "SI" se l'Amministrazione esercita il controllo analogo o più Amministrazioni esercitano il controllo analogo congiunto.

Colonna K: Indicare "SI" se la società emette azioni quotate in mercati regolamentati; se ha emesso, al 31/12/2015, strumenti finanziari quotati in mercati regolamentati; se sia partecipata da società quotate o che hanno emesso strumenti finanziari quotati.

Colonna L: Indicare "SI" se la società ha come oggetto sociale esclusivo la gestione delle partecipazioni societarie per conto dell'Amministrazione.

02. RICOGNIZIONE DELLE SOCIETÀ PARTECIPATE

02.03. Grafico delle relazioni tra partecipazioni

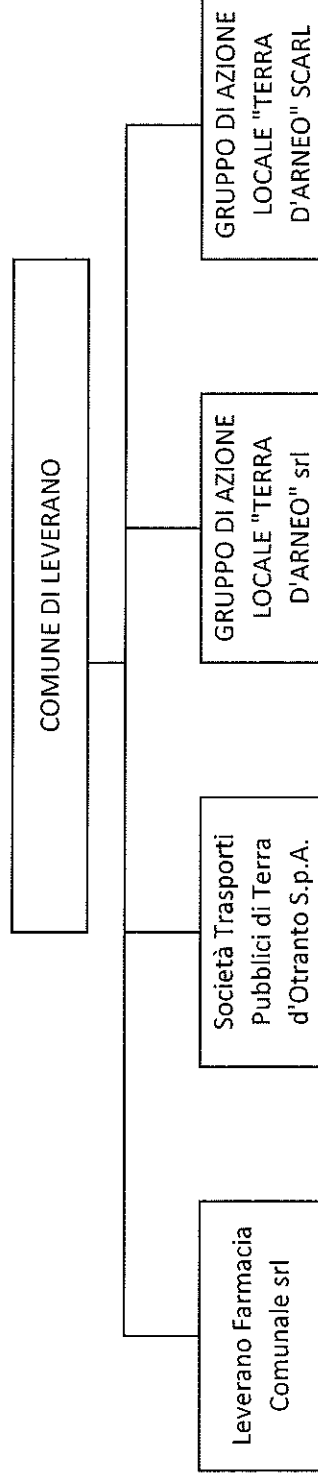

03. REQUISITI TESTO UNICO DELLE SOCIETÀ A PARTECIPAZIONE PUBBLICA

03.01. Finalità perseguite e attività ammesse (articoli 4 e 26)

Compilare una scheda per ciascuna società

Progressivo società partecipata: (a)

Denominazione società partecipata: (b)

Tipo partecipazione: (c)

Attività svolta: (d)

Indicare se la società:

- Rientra nell'Allegato "A" del d.lgs. n. 175/2016 (art. 26, co. 2) ☐

- Ha come oggetto esclusivo la gestione di fondi europei per conto dello Stato o delle Regioni, ovvero la realizzazione di progetti di ricerca finanziati dalle istituzioni dell'Unione Europea (art. 26, co. 2) ☐

- È stata esclusa, con deliberazione adottata ai sensi dell'art. 4 co. 9, secondo periodo, dall'applicazione totale o parziale delle disposizioni del medesimo articolo (solo per le società partecipate dalle Regioni/Prov. Aut.) ☐

- È destinataria dei provvedimenti di cui al d.lgs. n. 159/2011 (art. 26, co. 12-bis) ☐

- È autorizzata alla gestione delle case da gioco, ai sensi della legislazione vigente (art. 26, co. 12-sexies) ☐

Qualora non sia stata selezionata alcuna delle opzioni indicate ai punti precedenti, indicare se la società:

- È costituita in attuazione dell'art. 34 del regolamento CE n. 13/2013 - Gruppi d'Azione Locale (art. 4, co. 6) ☐

- Ha per oggetto sociale prevalente la gestione di spazi fieristici e l'organizzazione di eventi fieristici (art. 4, co. 7) ☐

- Ha per oggetto sociale prevalente la realizzazione e la gestione di impianti di trasporto a fune per la mobilità turistico-sportiva in aree montane (art. 4, co. 7) ☐

- Ha per oggetto sociale prevalente la produzione di energia da fonti rinnovabili (art. 4, co. 7) ☐

- Ha caratteristiche di spin off o di start up universitario, o analoghe a quelle degli enti di ricerca, ovvero gestisce aziende agricole con funzioni didattiche (art. 4, co. 8) ☐

- Produce un servizio di interesse generale a rete (di cui all'art. 3-bis del d.l. 138/2011) fuori dall'ambito territoriale di riferimento, con affidamento dei servizi, in corso e nuovi, tramite procedure ad evidenza pubblica (art. 4, co. 9-bis) ☐

- Produce beni e servizi strettamente necessari per il perseguimento delle finalità istituzionali dell'ente (art. 4, co. 1) ☐

- Produce un servizio di interesse generale (art. 4, co. 2, lett. a) ☒

- Progetta e realizza un'opera pubblica sulla base di un accordo di programma fra amministrazioni pubbliche (art. 4, co. 2, lett. b) ☐

- Realizza e gestisce un'opera pubblica ovvero organizza e gestisce un servizio di interesse generale attraverso un contratto di partenariato pubblico/privato (art. 4, co. 2, lett. c) ☐

- Produce beni o servizi strumentali all'ente o agli enti pubblici partecipanti o alla svolgimento delle loro funzioni (art. 4, co. 2, lett. d) ☐

- Svolge servizi di committenza (art. 4, co. 2, lett. e) ☐

- Valorizza il patrimonio immobiliare dell'amministrazione partecipante (art. 4, co. 3) ☐

Indicare le motivazioni della riconducibilità o meno ai vincoli di scopo di cui al co. 1 o ad una delle attività di cui ai commi 2 e 3, anche con riferimento alle società che svolgono le attività di cui ai commi 6, 7, 8:

La dismissione della quota di partecipazione al capitale della farmacia tramite cessione a terzi, se da un lato consentirebbe nell'immediato di "fare cassa", dall'altro rappresenterebbe la vendita di una partecipata a valori di mercato che attualmente sono piuttosto bassi; in effetti l'attuale valore di mercato delle licenze è ai minimi storici, a causa di provvedimenti normativi che, specie negli ultimi anni, hanno ridotto i margini sulla vendita dei farmaci convenzionati con il Servizio Sanitario nazionale, oltre che di un'accesa concorrenza da parte delle nuove sedi farmaceutiche, istituite dalle ultime revisioni delle piante. Con deliberazione del Consiglio Comunale n. 28 del 28/07/2021 si è provveduto ad assegnare degli obiettivi gestionali per il triennio 2021/2023. Con deliberazione di Giunta Comunale n. 140 del 06/12/2021 l'esecutivo comunale ha nominato il Segretario Generale responsabile del procedimento per avviare la procedura di valutazione sia della quota di proprietà comunale che la titolarità dell'esercizio farmaceutico del comune di Leverano, conferendo con determinazione n. 1648 del 31/12/2021 incarico a soggetto munito della specializzazione richiesta. I professionisti incaricati con nota del 13/04/2021 prot. n. 6817 hanno trasmesso la perizia giurata di stima dal quale emerge un valore di stima di € 566.000,00. Nell'anno 2023 si procederà alla dismissione sia del cespite comunale che della titolarità dell'esercizio farmaceutico.

(a): Inserire uno dei progressivi già indicati nelle schede di ricognizione (02.01; 02.02).

(b): Inserire la ragione sociale come indicata nelle schede di ricognizione (02.01; 02.02).

(c): Indicare il tipo di partecipazione distinguendo i casi in cui la società sia partecipata direttamente, indirettamente (tramite altra società/organismo), ovvero in parte direttamente e in parte indirettamente.

(d): Inserire l'attività come indicata nelle schede di ricognizione (02.01; 02.02).

03. REQUISITI TESTO UNICO DELLE SOCIETÀ A PARTECIPAZIONE PUBBLICA

03.01. Finalità perseguite e attività ammesse (articoli 4 e 26)

Compilare una scheda per ciascuna società

Progressivo società partecipata: (a)

Denominazione società partecipata: (b)

Tipo partecipazione: (c)

Attività svolta: (d)

Indicare se la società:

- Rientra nell'Allegato "A" del d.lgs. n. 175/2016 (art. 26, co. 2)

☐

- Ha come oggetto esclusivo la gestione di fondi europei per conto dello Stato o delle Regioni, ovvero la realizzazione di progetti di ricerca finanziati dalle istituzioni dell'Unione Europea (art. 26, co. 2)

☐

- È stata esclusa, con deliberazione adottata ai sensi dell'art. 4 co. 9, secondo periodo, dall'applicazione totale o parziale delle disposizioni del medesimo articolo (solo per le società partecipate dalle Regioni/Prov. Aut.)

☐

- È destinataria dei provvedimenti di cui al d.lgs. n. 159/2011 (art. 26, co. 12-bis)

☐

- È autorizzata alla gestione delle case da gioco, ai sensi della legislazione vigente (art. 26, co. 12-sexies)

☐

Qualora non sia stata selezionata alcuna delle opzioni indicate ai punti precedenti, indicare se la società:

- È costituita in attuazione dell'art. 34 del regolamento CE n. 13/2013 - Gruppi d'Azione Locale (art. 4, co. 6)

☐

- Ha per oggetto sociale prevalente la gestione di spazi fieristici e l'organizzazione di eventi fieristici (art. 4, co. 7)

☐

- Ha per oggetto sociale prevalente la realizzazione e la gestione di impianti di trasporto a fune per la mobilità turistico-sportiva in aree montane (art. 4, co. 7)

☐

- Ha per oggetto sociale prevalente la produzione di energia da fonti rinnovabili (art. 4, co. 7)

☐

- Ha caratteristiche di spin off o di start up universitario, o analoghe a quelle degli enti di ricerca, ovvero gestisce aziende agricole con funzioni didattiche (art. 4, co. 8)

☐

- Produce un servizio di interesse generale a rete (di cui all'art. 3-bis del d.l. 138/2011) fuori dall'ambito territoriale di riferimento, con affidamento dei servizi, in corso e nuovi, tramite procedure ad evidenza pubblica (art. 4, co. 9-bis)

☐

- Produce beni e servizi strettamente necessari per il perseguimento delle finalità istituzionali dell'ente (art. 4, co. 1)

☐

- Produce un servizio di interesse generale (art. 4, co. 2, lett. a)

☒

- Progetta e realizza un'opera pubblica sulla base di un accordo di programma fra amministrazioni pubbliche (art. 4, co. 2, lett. b)

☐

- Realizza e gestisce un'opera pubblica ovvero organizza e gestisce un servizio di interesse generale attraverso un contratto di partenariato pubblico/privato (art. 4, co. 2, lett. c)

☐

- Produce beni o servizi strumentali all'ente o agli enti pubblici partecipanti o alla svolgimento delle loro funzioni (art. 4, co. 2, lett. d)

☐

- Svolge servizi di committenza (art. 4, co. 2, lett. e)

☐

- Valorizza il patrimonio immobiliare dell'amministrazione partecipante (art. 4, co. 3)

☐

Indicare le motivazioni della riconducibilità o meno ai vincoli di scopo di cui al co. 1 o ad una delle attività di cui ai commi 2 e 3, anche con riferimento alle società che svolgono le attività di cui ai commi 6, 7, 8:

Con deliberazione C.C. n. 06 del 28/03/2013 il Comune di Leverano ha aderito alla sottoscrizione relativa all'aumento di capitale sociale della Società Trasporti Pubblici di Terra d'Otranto S.p.A. con una quota pari allo 0,65% pari a complessivi € 780,00 (n° 780 azioni del valore nominale di 1 Euro). Come si evince dalla scheda sopraindicata si tratta di una micropartecipazione societaria che di certo non incide particolarmente a livello finanziario sul bilancio dell'Ente. Come già indicato nel Piano anno 2021, l'Amministrazione ha espresso la volontà di dismetterla secondo la normativa e le procedure previste dagli atti fondamentali societari. Il procedimento della dismissione della partecipazione è in corso di definizione.

(a): Inserire uno dei progressivi già indicati nelle schede di ricognizione (02.01; 02.02).

(b): Inserire la ragione sociale come indicata nelle schede di ricognizione (02.01; 02.02).

(c): Indicare il tipo di partecipazione distinguendo i casi in cui la società sia partecipata direttamente, indirettamente (tramite altra società/organismo), ovvero in parte direttamente e in parte indirettamente.

(d): Inserire l'attività come indicata nelle schede di ricognizione (02.01; 02.02).

03. REQUISITI TESTO UNICO DELLE SOCIETÀ A PARTECIPAZIONE PUBBLICA

03.01. Finalità perseguite e attività ammesse (articoli 4 e 26)

Compilare una scheda per ciascuna società

Progressivo società partecipata: (a)

Denominazione società partecipata: (b)

Tipo partecipazione: (c)

Attività svolta: (d)

Indicare se la società:

- Rientra nell'Allegato "A" del d.lgs. n. 175/2016 (art. 26, co. 2) ☐
- Ha come oggetto esclusivo la gestione di fondi europei per conto dello Stato o delle Regioni, ovvero la realizzazione di progetti di ricerca finanziati dalle istituzioni dell'Unione Europea (art. 26, co. 2) ☐
- È stata esclusa, con deliberazione adottata ai sensi dell'art. 4 co. 9, secondo periodo, dall'applicazione totale o parziale delle disposizioni del medesimo articolo (solo per le società partecipate dalle Regioni/Prov. Aut.) ☐
- È destinataria dei provvedimenti di cui al d.lgs. n. 159/2011 (art. 26, co. 12-bis) ☐
- È autorizzata alla gestione delle case da gioco, ai sensi della legislazione vigente (art. 26, co. 12-sexies) ☐

Qualora non sia stata selezionata alcuna delle opzioni indicate ai punti precedenti, indicare se la società:

- È costituita in attuazione dell'art. 34 del regolamento CE n. 13/2013 - Gruppi d'Azione Locale (art. 4, co. 6) ☒
- Ha per oggetto sociale prevalente la gestione di spazi fieristici e l'organizzazione di eventi fieristici (art. 4, co. 7) ☐
- Ha per oggetto sociale prevalente la realizzazione e la gestione di impianti di trasporto a fune per la mobilità turistico-sportiva in aree montane (art. 4, co. 7) ☐
- Ha per oggetto sociale prevalente la produzione di energia da fonti rinnovabili (art. 4, co. 7) ☐
- Ha caratteristiche di spin off o di start up universitario, o analoghe a quelle degli enti di ricerca, ovvero gestisce aziende agricole con funzioni didattiche (art. 4, co. 8) ☐
- Produce un servizio di interesse generale a rete (di cui all'art. 3-bis del d.l. 138/2011) fuori dall'ambito territoriale di riferimento, con affidamento dei servizi, in corso e nuovi, tramite procedure ad evidenza pubblica (art. 4, co. 9-bis) ☐
- Produce beni e servizi strettamente necessari per il perseguimento delle finalità istituzionali dell'ente (art. 4, co. 1) ☐
- Produce un servizio di interesse generale (art. 4, co. 2, lett. a) ☐
- Progetta e realizza un'opera pubblica sulla base di un accordo di programma fra amministrazioni pubbliche (art. 4, co. 2, lett. b) ☐
- Realizza e gestisce un'opera pubblica ovvero organizza e gestisce un servizio di interesse generale attraverso un contratto di partenariato pubblico/privato (art. 4, co. 2, lett. c) ☐
- Produce beni o servizi strumentali all'ente o agli enti pubblici partecipanti o alla svolgimento delle loro funzioni (art. 4, co. 2, lett. d) ☐
- Svolge servizi di committenza (art. 4, co. 2, lett. e) ☐
- Valorizza il patrimonio immobiliare dell'amministrazione partecipante (art. 4, co. 3) ☐

Indicare le motivazioni della riconducibilità o meno ai vincoli di scopo di cui al co. 1 o ad una delle attività di cui ai commi 2 e 3, anche con riferimento alle società che svolgono le attività di cui ai commi 6, 7, 8:

Con deliberazione C.C. n. 57 del 23/11/2009 il Comune di Leverano ha aderito, con altri 8 comuni vicini, al G.A.L. Terra d'Arneo con la finalità di costituire un soggetto promotore a livello territoriale per la realizzazione di Piani di Sviluppo Locale a sostegno dell'economia delle aree rurali della regione. A prescindere da ogni qualsivoglia valutazione sulla non indispensabilità di tale partecipazione societaria del comune rispetto alle finalità istituzionali dell'Ente, si tiene a sottolineare che tale partecipazione costituisce comunque un chiaro esempio di micropartecipazione societaria (pari allo 0,08%) che l'Amministrazione Comunale intende comunque mantenere almeno nell'immediato in considerazione del fatto che comunque sono attualmente in atto interventi sul territorio del Comune finanziati dallo stesso GAL Terre d'Arneo. Si provvederà comunque a verificare la possibilità di continuare tale partecipazione anche alla luce di eventuali ulteriori sviluppi normativi che in materia dovessero intervenire.

(a): Inserire uno dei progressivi già indicati nelle schede di ricognizione (02.01; 02.02).

(b): Inserire la ragione sociale come indicata nelle schede di ricognizione (02.01; 02.02).

(c): Indicare il tipo di partecipazione distinguendo i casi in cui la società sia partecipata direttamente, indirettamente (tramite altra società/organismo), ovvero in parte direttamente e in parte indirettamente.

(d): Inserire l'attività come indicata nelle schede di ricognizione (02.01; 02.02).

03. REQUISITI TESTO UNICO DELLE SOCIETÀ A PARTECIPAZIONE PUBBLICA

03.01. Finalità perseguite e attività ammesse (articoli 4 e 26)

Compilare una scheda per ciascuna società

Progressivo società partecipata: (a)

Denominazione società partecipata: (b)

Tipo partecipazione: (c)

Attività svolta: (d)

Indicare se la società:

- Rientra nell'Allegato "A" del d.lgs. n. 175/2016 (art. 26, co. 2)

☐

- Ha come oggetto esclusivo la gestione di fondi europei per conto dello Stato o delle Regioni, ovvero la realizzazione di progetti di ricerca finanziati dalle istituzioni dell'Unione Europea (art. 26, co. 2)

☐

- È stata esclusa, con deliberazione adottata ai sensi dell'art. 4 co. 9, secondo periodo, dall'applicazione totale o parziale delle disposizioni del medesimo articolo (solo per le società partecipate dalle Regioni/Prov. Aut.)

☐

- È destinataria dei provvedimenti di cui al d.lgs. n. 159/2011 (art. 26, co. 12-bis)

☐

- È autorizzata alla gestione delle case da gioco, ai sensi della legislazione vigente (art. 26, co. 12-sexies)

☐

Qualora non sia stata selezionata alcuna delle opzioni indicate ai punti precedenti, indicare se la società:

- È costituita in attuazione dell'art. 34 del regolamento CE n. 13/2013 - Gruppi d'Azione Locale (art. 4, co. 6)

☒

- Ha per oggetto sociale prevalente la gestione di spazi fieristici e l'organizzazione di eventi fieristici (art. 4, co. 7)

☐

- Ha per oggetto sociale prevalente la realizzazione e la gestione di impianti di trasporto a fune per la mobilità turistico-sportiva in aree montane (art. 4, co. 7)

☐

- Ha per oggetto sociale prevalente la produzione di energia da fonti rinnovabili (art. 4, co. 7)

☐

- Ha caratteristiche di spin off o di start up universitario, o analoghe a quelle degli enti di ricerca, ovvero gestisce aziende agricole con funzioni didattiche (art. 4, co. 8)

☐

- Produce un servizio di interesse generale a rete (di cui all'art. 3-bis del d.l. 138/2011) fuori dall'ambito territoriale di riferimento, con affidamento dei servizi, in corso e nuovi, tramite procedure ad evidenza pubblica (art. 4, co. 9-bis)

☐

- Produce beni e servizi strettamente necessari per il perseguimento delle finalità istituzionali dell'ente (art. 4, co. 1)

☐

- Produce un servizio di interesse generale (art. 4, co. 2, lett. a)

☐

- Progetta e realizza un'opera pubblica sulla base di un accordo di programma fra amministrazioni pubbliche (art. 4, co. 2, lett. b)

☐

- Realizza e gestisce un'opera pubblica ovvero organizza e gestisce un servizio di interesse generale attraverso un contratto di partenariato pubblico/privato (art. 4, co. 2, lett. c)

☐

- Produce beni o servizi strumentali all'ente o agli enti pubblici partecipanti o alla svolgimento delle loro funzioni (art. 4, co. 2, lett. d)

☐

- Svolge servizi di committenza (art. 4, co. 2, lett. e)

☐

- Valorizza il patrimonio immobiliare dell'amministrazione partecipante (art. 4, co. 3)

☐

Indicare le motivazioni della riconducibilità o meno ai vincoli di scopo di cui al co. 1 o ad una delle attività di cui ai commi 2 e 3, anche con riferimento alle società che svolgono le attività di cui ai commi 6, 7, 8:

Con deliberazione C.C. n. 17 del 08/06/2016 il Comune di Leverano ha aderito con altri comuni, al G.A.L. Terra d'Arneo SCARL con la finalità di costituire un soggetto promotore a livello territoriale per l'accesso alla Misura 19 e relative sottomisure, a partire dal previsto PAL, nonché agli altri, possibili interventi individuati dal PSR Puglia 2014-2020 nell'ambito delle aree LEADER

(a): Inserire uno dei progressivi già indicati nelle schede di ricognizione (02.01; 02.02).

(b): Inserire la ragione sociale come indicata nelle schede di ricognizione (02.01; 02.02).

(c): Indicare il tipo di partecipazione distinguendo i casi in cui la società sia partecipata direttamente, indirettamente (tramite altra società/organismo), ovvero in parte direttamente e in parte indirettamente.

(d): Inserire l'attività come indicata nelle schede di ricognizione (02.01; 02.02).

03. REQUISITI TESTO UNICO DELLE SOCIETÀ A PARTECIPAZIONE PUBBLICA

03.02. Condizioni art. 20, co. 2

Compilare una scheda per ciascuna società

Progressivo società partecipata: (a)

Denominazione società partecipata: (b)

Tipo partecipazione: (c)

Attività svolta: (d)

Indicare i seguenti dati con riferimento all'esercizio 2021:

Numero medio dipendenti (e)	5,00
Numero amministratori	1
di cui nominati dall'Ente	
Numero componenti organo di controllo	1
di cui nominati dall'Ente	

Importi in euro

RISULTATO D'ESERCIZIO (g)	
2021	17.400,00
2020	25.362,00
2019	9.305,00
2018	12.785,00
2017	11.412,00

Importi in euro

Costo del personale (f)	164.228,00
Compensi amministratori	
Compensi componenti organo di controllo	5.000,00

Importi in euro

FATTURATO	
2021	782.517,00
2020	805.057,00
2019	828.106,00
FATTURATO MEDIO	805.226,67

Sussistenza delle condizioni di cui all'art. 20, co. 2:

- La partecipazione societaria non rientra in alcuna delle categorie di cui all'art. 4 (art. 20, co. 2, lett. a) ☐
- Società priva di dipendenti o con numero di amministratori superiore a quello dei dipendenti (art. 20, co. 2, lett. b) ☐
- Svolgimento di attività analoghe o similari a quelle svolte da altre società partecipate o da enti pubblici strumentali (art. 20, co. 2, lett. c) ☐

Indicare quali società/enti strumentali:

- Fatturato medio non superiore a 500.000 euro nel triennio precedente (art. 20, co. 2, lett. d e art. 26, co. 12-quinquies) ☐
- Perdite in 4 dei 5 esercizi precedenti (per società che non gestiscono un servizio di interesse generale) (art. 20, co. 2, lett. e) ☐
- Necessità di contenimento dei costi di funzionamento (art. 20, co. 2, lett. f) ☐
- Necessità di aggregazione con altre società aventi ad oggetto le attività consentite all'art. 4 (art. 20, co. 2, lett. g) ☐

Indicare le motivazioni della sussistenza o meno delle condizioni di cui ai punti precedenti:

La dismissione della quota di partecipazione al capitale della farmacia tramite cessione a terzi, se da un lato consentirebbe nell'immediato di "fare cassa", dall'altro rappresenterebbe la vendita di una partecipata a valori di mercato che attualmente sono piuttosto bassi; in effetti l'attuale valore di mercato delle licenze è ai minimi storici, a causa di provvedimenti normativi che, specie negli ultimi anni, hanno ridotto i margini sulla vendita dei farmaci convenzionati con il Servizio Sanitario nazionale, oltre che di un'accresciuta concorrenza da parte delle nuove sedi farmaceutiche, istituite dalle ultime revisioni delle piante organiche, nonché delle parafarmacie.

Con deliberazione del Consiglio Comunale n. 28 del 28/07/2021 si è provveduto ad assegnare degli obiettivi gestionali per il triennio 2021/2023.

Azioni da intraprendere:

Con deliberazione di Giunta Comunale n. 140 del 06/12/2021 l'esecutivo comunale ha nominato il Segretario Generale responsabile del procedimento per avviare la procedura di valutazione sia della quota di proprietà comunale che la titolarità dell'esercizio farmaceutico del comune di Leverano, conferendo con determinazione n. 1648 del 31/12/2021 incarico a soggetto munito della specializzazione richiesta. I professionisti incaricati con nota del 13/04/2021 prot. n. 5817 hanno trasmesso la perizia giurata di stima dal quale emerge un valore di stima di € 566.000,00. Nell'anno 2023 si procederà alla dismissione sia del cespite comunale che della titolarità dell'esercizio farmaceutico.

(a): Inserire uno dei progressivi già indicati nelle schede di ricognizione (02.01; 02.02).

(b): Inserire la ragione sociale come indicata nelle schede di ricognizione (02.01; 02.02).

(c): Indicare il tipo di partecipazione distinguendo i casi in cui la società sia partecipata direttamente, indirettamente (tramite altra società/organismo), ovvero in parte direttamente e in parte indirettamente.

(d): Inserire l'attività svolta come indicata nelle schede di ricognizione (02.01; 02.02).

(e): Inserire il numero medio di dipendenti come da nota integrativa al bilancio.

(f): Inserire la voce B9 del Conto economico.

(g): Inserire il risultato d'esercizio al netto delle imposte.

03. REQUISITI TESTO UNICO DELLE SOCIETÀ A PARTECIPAZIONE PUBBLICA

03.02. Condizioni art. 20, co. 2

Compilare una scheda per ciascuna società

Progressivo società partecipata: (a)

Denominazione società partecipata: (b)

Tipo partecipazione: (c)

Attività svolta: (d)

Indicare i seguenti dati con riferimento all'esercizio 2021:

Numero medio dipendenti (e)	200,00
Numero amministratori	1
di cui nominati dall'Ente	
Numero componenti organo di controllo	3
di cui nominati dall'Ente	

Importi in euro	
RISULTATO D'ESERCIZIO (g)	
2021	621.537,00
2020	39.989,00
2019	45.100,00
2018	304.025,00
2017	3.333,00

Importi in euro	
Costo del personale (f)	6.617.948,00
Compensi amministratori	3.222,00
Compensi componenti organo di controllo	33.836,00

Importi in euro	
FATTURATO	
2021	14.820.971,00
2020	14.207.497,00
2019	16.710.743,00
FATTURATO MEDIO	15.246.403,67

Sussistenza delle condizioni di cui all'art. 20, co. 2:

- La partecipazione societaria non rientra in alcuna delle categorie di cui all'art. 4 (art. 20, co. 2, lett. a) ☐
- Società priva di dipendenti o con numero di amministratori superiore a quello dei dipendenti (art. 20, co. 2, lett. b) ☐
- Svolgimento di attività analoghe o similari a quelle svolte da altre società partecipate o da enti pubblici strumentali (art. 20, co. 2, lett. c) ☐

Indicare quali società/enti strumentali:

- Fatturato medio non superiore a 500.000 euro nel triennio precedente (art. 20, co. 2, lett. d e art. 26, co. 12-quinquies) ☐
- Perdite in 4 dei 5 esercizi precedenti (per società che non gestiscono un servizio di interesse generale) (art. 20, co. 2, lett. e) ☐
- Necessità di contenimento dei costi di funzionamento (art. 20, co. 2, lett. f) ☐
- Necessità di aggregazione con altre società aventi ad oggetto le attività consentite all'art. 4 (art. 20, co. 2, lett. g) ☐

Indicare le motivazioni della sussistenza o meno delle condizioni di cui ai punti precedenti:

Con deliberazione C.C. n. 06 del 28/03/2013 il Comune di Leverano ha aderito alla sottoscrizione relativa all'aumento di capitale sociale della Società Trasporti Pubblici di Terra d'Otranto S.p.A. con una quota pari allo 0,65% pari a complessivi € 780,00 (n° 780 azioni del valore nominale di 1 Euro).

Azioni da intraprendere:

Come si evince dalla scheda sopraindicata si tratta di una micropartecipazione societaria che di certo non incide particolarmente a livello finanziario sul bilancio dell'Ente. Come già indicato nel Piano anno 2020, l'Amministrazione ha valutato l'opportunità di mantenere o meno tale partecipazione ed è giunta alla volontà di dismetterla secondo la normativa e le procedure previste dagli atti fondamentali societari.

(a): Inserire uno dei progressivi già indicati nelle schede di ricognizione (02.01; 02.02).

(b): Inserire la ragione sociale come indicata nelle schede di ricognizione (02.01; 02.02).

(c): Indicare il tipo di partecipazione distinguendo i casi in cui la società sia partecipata direttamente, indirettamente (tramite altra società/organismo), ovvero in parte direttamente e in parte indirettamente.

(d): Inserire l'attività svolta come indicata nelle schede di ricognizione (02.01; 02.02).

(e): Inserire il numero medio di dipendenti come da nota integrativa al bilancio.

(f): Inserire la voce B9 del Conto economico.

(g): Inserire il risultato d'esercizio al netto delle imposte.

03. REQUISITI TESTO UNICO DELLE SOCIETÀ A PARTECIPAZIONE PUBBLICA

03.02. Condizioni art. 20, co. 2

Compilare una scheda per ciascuna società

Progressivo società partecipata: (a)

Denominazione società partecipata: (b)

Tipo partecipazione: (c)

Attività svolta: (d)

Indicare i seguenti dati con riferimento all'esercizio 2021:

Numero medio dipendenti (e)	
Numero amministratori	
di cui nominati dall'Ente	
Numero componenti organo di controllo	
di cui nominati dall'Ente	

Importi in euro	
RISULTATO D'ESERCIZIO (g)	
2021	7.154,00
2020	206,00
2019	1.254,00
2018	422,00
2017	5.963,00

Importi in euro	
Costo del personale (f)	0,00
Compensi amministratori	
Compensi componenti organo di controllo	

Importi in euro	
FATTURATO	
2021	56.616,00
2020	12.001,00
2019	20.002,00
FATTURATO MEDIO	29.539,67

Sussistenza delle condizioni di cui all'art. 20, co. 2:

- La partecipazione societaria non rientra in alcuna delle categorie di cui all'art. 4 (art. 20, co. 2, lett. a) ☐
- Società priva di dipendenti o con numero di amministratori superiore a quello dei dipendenti (art. 20, co. 2, lett. b) ☐
- Svolgimento di attività analoghe o similari a quelle svolte da altre società partecipate o da enti pubblici strumentali (art. 20, co. 2, lett. c) ☐

Indicare quali società/enti strumentali:

- Fatturato medio non superiore a 500.000 euro nel triennio precedente (art. 20, co. 2, lett. d e art. 26, co. 12-quinquies) ☐
- Perdite in 4 dei 5 esercizi precedenti (per società che non gestiscono un servizio di interesse generale) (art. 20, co. 2, lett. e) ☐
- Necessità di contenimento dei costi di funzionamento (art. 20, co. 2, lett. f) ☐
- Necessità di aggregazione con altre società aventi ad oggetto le attività consentite all'art. 4 (art. 20, co. 2, lett. g) ☐

Indicare le motivazioni della sussistenza o meno delle condizioni di cui ai punti precedenti:

Con deliberazione C.C. n. 57 del 23/11/2009 il Comune di Leverano ha aderito, con altri 8 comuni vicini, al G.A.L. Terra d'Arneo con la finalità di costituire un soggetto promotore a livello territoriale per la realizzazione di Piani di Sviluppo Locale a sostegno dell'economia delle aree rurali della regione.

Azioni da intraprendere:

A prescindere da ogni qualsivoglia valutazione sulla non indispensabilità di tale partecipazione societaria del comune rispetto alle finalità istituzionali dell'Ente, si tiene a sottolineare che tale partecipazione costituisce comunque un chiaro esempio di micropartecipazione societaria (pari allo 0,08%) che l'Amministrazione Comunale intende comunque mantenere almeno nell'immediato in considerazione del fatto che comunque sono attualmente in atto interventi sul territorio del Comune finanziati dallo stesso GAL Terre d'Arneo. Si provvederà comunque a verificare la possibilità di continuare tale partecipazione anche alla luce di eventuali ulteriori sviluppi normativi che in materia dovessero intervenire.

- (a): Inserire uno dei progressivi già indicati nelle schede di ricognizione (02.01; 02.02).
- (b): Inserire la ragione sociale come indicata nelle schede di ricognizione (02.01; 02.02).
- (c): Indicare il tipo di partecipazione distinguendo i casi in cui la società sia partecipata direttamente, indirettamente (tramite altra società/organismo), ovvero in parte direttamente e in parte indirettamente.
- (d): Inserire l'attività svolta come indicata nelle schede di ricognizione (02.01; 02.02).
- (e): Inserire il numero medio di dipendenti come da nota integrativa al bilancio.
- (f): Inserire la voce B9 del Conto economico.
- (g): Inserire il risultato d'esercizio al netto delle imposte.

03. REQUISITI TESTO UNICO DELLE SOCIETÀ A PARTECIPAZIONE PUBBLICA

03.02. Condizioni art. 20, co. 2

Compilare una scheda per ciascuna società

Progressivo società partecipata: (a)

Denominazione società partecipata: (b)

Tipo partecipazione: (c)

Attività svolta: (d)

Indicare i seguenti dati con riferimento all'esercizio 2021:

Numero medio dipendenti (e)	
Numero amministratori	
di cui nominati dall'Ente	
Numero componenti organo di controllo	
di cui nominati dall'Ente	

Importi in euro

RISULTATO D'ESERCIZIO (g)	
2021	
2020	
2019	
2018	
2017	

Importi in euro	
Costo del personale (f)	146.139,00
Compensi amministratori	
Compensi componenti organo di controllo	

Importi in euro

FATTURATO	
2021	280.416,00
2020	260.085,00
2019	318.221,00
FATTURATO MEDIO	286.240,67

Sussistenza delle condizioni di cui all'art. 20, co. 2:

- La partecipazione societaria non rientra in alcuna delle categorie di cui all'art. 4 (art. 20, co. 2, lett. a) ☐
- Società priva di dipendenti o con numero di amministratori superiore a quello dei dipendenti (art. 20, co. 2, lett. b) ☐
- Svolgimento di attività analoghe o simili a quelle svolte da altre società partecipate o da enti pubblici strumentali (art. 20, co. 2, lett. c) ☐

Indicare quali società/enti strumentali:

- Fatturato medio non superiore a 500.000 euro nel triennio precedente (art. 20, co. 2, lett. d e art. 26, co. 12-quinquies) ☐
- Perdite in 4 dei 5 esercizi precedenti (per società che non gestiscono un servizio di interesse generale) (art. 20, co. 2, lett. e) ☐
- Necessità di contenimento dei costi di funzionamento (art. 20, co. 2, lett. f) ☐
- Necessità di aggregazione con altre società aventi ad oggetto le attività consentite all'art. 4 (art. 20, co. 2, lett. g) ☐

Indicare le motivazioni della sussistenza o meno delle condizioni di cui ai punti precedenti:

Con deliberazione C.C. n. 17 del 08/06/2016 il Comune di Leverano ha aderito con altri comuni, al G.A.L. Terra d'Arneo SCARL con la finalità di costituire un soggetto promotore a livello territoriale per l'accesso alla Misura 19 e relative sottomisure, a partire dal previsto PAL, nonché agli altri, possibili interventi individuati dal PSR Puglia

Azioni da intraprendere:

(a): Inserire uno dei progressivi già indicati nelle schede di ricognizione (02.01; 02.02).

(b): Inserire la ragione sociale come indicata nelle schede di ricognizione (02.01; 02.02).

(c): Indicare il tipo di partecipazione distinguendo i casi in cui la società sia partecipata direttamente, indirettamente (tramite altra società/organismo), ovvero in parte direttamente e in parte indirettamente.

(d): Inserire l'attività svolta come indicata nelle schede di ricognizione (02.01; 02.02).

(e): Inserire il numero medio di dipendenti come da nota integrativa al bilancio.

(f): Inserire la voce B9 del Conto economico.

(g): Inserire il risultato d'esercizio al netto delle imposte.

04. MANTENIMENTO SENZA INTERVENTI DI RAZIONALIZZAZIONE

Compilare un record per ciascuna partecipazione che si intende mantenere senza interventi di razionalizzazione

Progressivo A	Denominazione società B	Tipo di partecipazione C	Attività svolta D	% Quota di partecipazione E	Motivazioni della scelta F
Dir_1	Leverano Farmacia Comunale srl	Diretta	Gestione Farmacia Comunale	51,00	Con deliberazione del Consiglio Comunale n. 28 del 28/07/2021 ad assegnare degli obiettivi per il triennio 2021/2023. Con deliberazione di Giunta Comunale n. 140 del 06/12/2021 l'esecutivo comunale ha nominato il Segretario Generale responsabile del procedimento per avviare la procedura di valutazione sia della quota di proprietà comunale che la titolarità dell'esercizio farmaceutico del comune di Leverano, conferendo con determinazione n. 1648 del 31/12/2021 incarico a soggetto munito della specializzazione richiesta. I professionisti incaricati con nota del 13/04/2021 prot. n. 5817 hanno trasmesso la perizia giurata di stima dal quale emerge un valore di stima di € 566.000,00. Nell'anno 2023 si procederà alla dismissione sia del cespite comunale che della titolarità dell'esercizio farmaceutico.
Dir_2	Società Trasporti Pubblici di Terra d'Otranto S.p.A.	Diretta	Trasporto Pubblico di Persone su gomma - Servizio extra urbano	0,65	Come già indicato nel Piano anno 2021, l'Amministrazione ha valutato l'opportunità di mantenere o meno tale partecipazione ed è giunta alla volontà di dismetterla secondo la normativa e le procedure previste dagli atti fondamentali societari. La procedura di dismissione è tuttora in corso di definizione.
Dir_3	GRUPPO DI AZIONE LOCALE "TERRA D'ARNEO" srl	Diretta	Soggetto promotore a livello territoriale per la realizzazione di Piani di sviluppo Locale a sostegno dell'economia delle aree rurali della Regione Puglia	0,08	Questo Ente si riserva nel corso di quest'anno di procedere ad un'attenta valutazione sulla continuazione di tale partecipazione anche tenendo conto della sussistenza del carattere dell'indispensabilità per i fini istituzionali dell'Ente, requisito esplicitamente richiesto dalla vigente normativa per la continuazione di tale partecipazione societaria
Dir_4	GRUPPO DI AZIONE LOCALE "TERRA D'ARNEO" SCARL	Diretta	Accesso alla Misura 19 e relative sottomisure, a partire dal previsto PAL, nonché agli altri, possibili interventi individuati dal PSR Puglia 2014-2020 nell'ambito delle aree LEADER"	2,00	Al fini della candidatura della medesima società alle provvidenze di cui alla Misura 19 e relative sottomisure, del PSR Puglia

Colonna A: Inserire uno dei progressivi indicati nelle schede di ricognizione (02.01; 02.02).

Colonna B: Inserire la ragione sociale come indicata nelle schede di ricognizione (02.01; 02.02).

Colonna C: Indicare il tipo di partecipazione distinguendo i casi in cui la società sia partecipata direttamente, indirettamente (tramite altra società/organismo), oppure in parte direttamente e in parte indirettamente.

Colonna D: Inserire l'attività svolta come indicata nelle schede di ricognizione (02.01; 02.02).

Colonna E: Inserire la quota complessiva di partecipazione dell'Amministrazione, sommando le quote dirette (02.01 colonna E) e indirette (02.02 colonna G).

Colonna F: Indicare, ai sensi dell'art. 24 co. 1, la/le motivazioni della scelta di mantenimento della partecipazione senza alcun intervento di razionalizzazione.

Allo scopo, specificare la sussistenza dei requisiti indicati dalla scheda 03.01 (stretta necessaria della società alle finalità dell'ente e svolgimento da parte della medesima di una delle attività consentite dall'art. 4). In caso di attività inerenti ai servizi pubblici locali, esplicitare le ragioni della convenienza economica dell'erogazione del servizio mediante la società anziché in forme alternative (gestione diretta, azienda speciale, ecc.) e della sostenibilità della scelta in termini di costo-opportunità per l'ente. Con riferimento alle condizioni di cui alla scheda 03.02, dichiarare espressamente che non ricorrono le condizioni ivi indicate e darne motivazione. In relazione ai servizi pubblici a rete di rilevanza economica, dare dimostrazione della non necessità di operazioni di aggregazione con altre società operanti nello stesso settore e del fatto che la società svolge servizi non compresi tra quelli da affidare per il tramite dell'Ente di Governo d'Ambito.

05. AZIONI DI RAZIONALIZZAZIONE

05.01. Contenimento costi

Compilare una scheda per ciascuna società per la quale si prevedono interventi di contenimento dei costi

Progressivo società partecipata: (a) Quota di partecipazione detenuta: (b)

Denominazione società partecipata: (c)

Tipo partecipazione: (d)

Attività svolta: (e)

Descrivere gli interventi di contenimento programmati:

Con deliberazione del Consiglio Comunale n. 28 del 28/07/2021 sono stati approvati gli obiettivi da raggiungere per il triennio 2021/2023. Con deliberazione di Giunta Comunale n. 140 del 06/12/2021 l'esecutivo comunale ha nominato il Segretario Generale responsabile del procedimento per avviare la procedura di valutazione sia della quota di proprietà comunale che la titolarità dell'esercizio farmaceutico del comune di Leverano, conferendo con determinazione n. 1648 del 31/12/2021 incarico a soggetto munito della specializzazione richiesta. I professionisti incaricati con nota del 13/04/2021 prot. n. 6817 hanno trasmesso la perizia giurata di stima dal quale emerge un valore di stima di € 566.000,00. Nell'anno 2023 si procederà alla dismissione sia del cespite comunale che della titolarità dell'esercizio farmaceutico.

Indicare le motivazioni:

Indicare le modalità di attuazione:

Indicare i tempi stimati:

Indicare una stima dei risparmi attesi:

(a): Inserire uno dei progressivi già indicati nelle schede di ricognizione (02.01; 02.02).

(b): Inserire la quota complessiva di partecipazione dell'Amministrazione, sommando le quote dirette (02.01 colonna E) e indirette (02.02 colonna G).

(c): Inserire la ragione sociale come indicata nelle schede di ricognizione (02.01; 02.02).

(d): Indicare il tipo di partecipazione distinguendo i casi in cui la società sia partecipata direttamente, indirettamente (tramite altra società/organismo), ovvero in parte direttamente e in parte indirettamente.

(e): Inserire l'attività come indicata nelle schede di ricognizione (02.01; 02.02).

05. AZIONI DI RAZIONALIZZAZIONE

05.01. Contenimento costi

Compilare una scheda per ciascuna società per la quale si prevedono interventi di contenimento dei costi

Progressivo società partecipata: (a) Quota di partecipazione detenuta: (b)

Denominazione società partecipata: (c)

Tipo partecipazione: (d)

Attività svolta: (e)

Descrivere gli interventi di contenimento programmati:

La micropartecipazione societaria di certo non incide particolarmente a livello finanziario sul bilancio dell'Ente. Come già indicato nel Piano anno 2021, l'Amministrazione ha valutato l'opportunità di mantenere o meno tale partecipazione ed è giunta alla volontà di dismetterla secondo la normativa e le procedure previste dagli atti fondamentali societari ed è ancora in corso di definizione.

Indicare le motivazioni:

Indicare le modalità di attuazione:

Indicare i tempi stimati:

Indicare una stima dei risparmi attesi:

- (a): Inserire uno dei progressivi già indicati nelle schede di ricognizione (02.01; 02.02).
(b): Inserire la quota complessiva di partecipazione dell'Amministrazione, sommando le quote dirette (02.01 colonna E) e indirette (02.02 colonna G).
(c): Inserire la ragione sociale come indicata nelle schede di ricognizione (02.01; 02.02).
(d): Indicare il tipo di partecipazione distinguendo i casi in cui la società sia partecipata direttamente, indirettamente (tramite altra società/organismo), ovvero in parte direttamente e in parte indirettamente.
(e): Inserire l'attività come indicata nelle schede di ricognizione (02.01; 02.02).

05. AZIONI DI RAZIONALIZZAZIONE

05.01. Contenimento costi

Compilare una scheda per ciascuna società per la quale si prevedono interventi di contenimento dei costi

Progressivo società partecipata: (a) Quota di partecipazione detenuta: (b)

Denominazione società partecipata: (c)

Tipo partecipazione: (d)

Attività svolta: (e)

Descrivere gli interventi di contenimento programmati:

la quota sociale prevista a carico del Comune è pari ad € 100,00 (EURO CENTO/00), da versare in un'unica soluzione e non è previsto alcun ulteriore costo a carico del Bilancio comunale riveniente dalla suddetta adesione.

Indicare le motivazioni:

Indicare le modalità di attuazione:

Indicare i tempi stimati:

Indicare una stima dei risparmi attesi:

(a): Inserire uno dei progressivi già indicati nelle schede di ricognizione (02.01; 02.02).

(b): Inserire la quota complessiva di partecipazione dell'Amministrazione, sommando le quote dirette (02.01 colonna E) e indirette (02.02 colonna G).

(c): Inserire la ragione sociale come indicata nelle schede di ricognizione (02.01; 02.02).

(d): Indicare il tipo di partecipazione distinguendo i casi in cui la società sia partecipata direttamente, indirettamente (tramite altra società/organismo), ovvero in parte direttamente e in parte indirettamente.

(e): Inserire l'attività come indicata nelle schede di ricognizione (02.01; 02.02).

05. AZIONI DI RAZIONALIZZAZIONE

05.01. Contenimento costi

Compilare una scheda per ciascuna società per la quale si prevedono interventi di contenimento dei costi

Progressivo società partecipata: (a) Quota di partecipazione detenuta: (b)

Denominazione società partecipata: (c)

Tipo partecipazione: (d)

Attività svolta: (e)

Descrivere gli interventi di contenimento programmati:

la quota sociale prevista a carico del Comune è pari ad € 200,00 (EURO DUECENTO/00), da versare in un'unica soluzione e non è previsto alcun ulteriore costo a carico del Bilancio comunale riveniente dalla suddetta adesione.

Indicare le motivazioni:

Indicare le modalità di attuazione:

Indicare i tempi stimati:

Indicare una stima dei risparmi attesi:

- (a): Inserire uno dei progressivi già indicati nelle schede di ricognizione (02.01; 02.02).
(b): Inserire la quota complessiva di partecipazione dell'Amministrazione, sommando le quote dirette (02.01 colonna E) e indirette (02.02 colonna G).
(c): Inserire la ragione sociale come indicata nelle schede di ricognizione (02.01; 02.02).
(d): Indicare il tipo di partecipazione distinguendo i casi in cui la società sia partecipata direttamente, indirettamente (tramite altra società/organismo), ovvero in parte direttamente e in parte indirettamente.
(e): Inserire l'attività come indicata nelle schede di ricognizione (02.01; 02.02).

05. AZIONI DI RAZIONALIZZAZIONE

05.02. Cessione/Alienazione quote

Compilare una scheda per ciascuna partecipazione che si intende cedere/alienare

Progressivo società partecipata: (a) Quota di partecipazione detenuta: (b)

Denominazione società partecipata: (c) Quota di partecipazione da cedere/alienare: (d)

Tipo partecipazione: (e)

Attività svolta: (f)

Selezionare le motivazioni della scelta:

(g)

In caso di scelta dell'opzione "altro", specificare:

Fornire ulteriori dettagli sulle motivazioni della scelta:

Indicare le modalità di attuazione della cessione/alienazione:

Indicare i tempi stimati per il perfezionamento della cessione/alienazione:

Indicare una stima dei risparmi attesi:

(a): Inserire uno dei progressivi già indicati nelle schede di ricognizione (02.01; 02.02).

(b): Inserire la quota complessiva di partecipazione dell'Amministrazione, sommando le quote dirette (02.01 colonna E) e indirette (02.02 colonna G).

(c): Inserire la ragione sociale come indicata nelle schede di ricognizione (02.01; 02.02).

(d): Inserire la quota di partecipazione che si intende cedere/alienare.

(e): Indicare il tipo di partecipazione distinguendo i casi in cui la società sia partecipata direttamente, indirettamente (tramite altra società/organismo), ovvero in parte direttamente e in parte indirettamente.

(f): Inserire l'attività svolta come indicata nelle schede di ricognizione (02.01; 02.02).

(g): Vedi scheda 06. "Appendice_motivazioni".

05. AZIONI DI RAZIONALIZZAZIONE

05.03. Liquidazione

Compilare una scheda per ciascuna partecipazione che si intende mettere in liquidazione

Progressivo società partecipata: (a) Quota di partecipazione detenuta: (b)

Denominazione società partecipata: (c)

Tipo partecipazione: (d)

Attività svolta: (e)

Selezionare le motivazioni della scelta:

(f)

In caso di scelta dell'opzione "altro", specificare:

Fornire ulteriori dettagli sulle motivazioni della scelta:

Indicare le modalità di attuazione della liquidazione:

Indicare i tempi stimati per la conclusione della procedura:

Indicare una stima dei risparmi attesi:

(a): Inserire uno dei progressivi già indicati nelle schede di ricognizione (02.01; 02.02).

(b): Inserire la quota complessiva di partecipazione dell'Amministrazione, sommando le quote dirette (02.01 colonna E) e indirette (02.02 colonna G).

(c): Inserire la ragione sociale come indicata nelle schede di ricognizione (02.01; 02.02).

(d): Indicare il tipo di partecipazione distinguendo i casi in cui la società sia partecipata direttamente, indirettamente (tramite altra società/organismo), ovvero in parte direttamente e in parte indirettamente.

(e): Inserire l'attività come indicata nelle schede di ricognizione (02.01; 02.02).

(f): Vedi scheda 06. "Appendice_motivazioni".

05. AZIONI DI RAZIONALIZZAZIONE

05.04. Fusione/Incorporazione

Compilare una scheda per ciascuna partecipazione che si intende fondere/incorporare

Progressivo società partecipata: (a)

Quota di partecipazione detenuta: (b)

Denominazione società partecipata: (c)

Tipo partecipazione: (d)

Attività svolta: (e)

Selezionare le motivazioni della scelta:

(f)

In caso di scelta dell'opzione "altro", specificare:

Fornire ulteriori dettagli sulle motivazioni della scelta:

Indicare le modalità di attuazione dell'operazione straordinaria:

Indicare i tempi stimati per il perfezionamento dell'operazione:

Indicare una stima dei risparmi attesi:

(a): Inserire uno dei progressivi già indicati nelle schede di ricognizione (02.01; 02.02).

(b): Inserire la quota complessiva di partecipazione dell'Amministrazione, sommando le quote dirette (02.01 colonna E) e indirette (02.02 colonna G).

(c): Inserire la ragione sociale come indicata nelle schede di ricognizione (02.01; 02.02).

(d): Indicare il tipo di partecipazione distinguendo i casi in cui la società sia partecipata direttamente, indirettamente (tramite altra società/organismo), ovvero in parte direttamente e in parte indirettamente.

(e): Inserire l'attività come indicata nelle schede di ricognizione (02.01; 02.02).

(f): Vedi scheda 06. "Appendice_motivazioni".

05. AZIONI DI RAZIONALIZZAZIONE

05.05. Riepilogo

Azione di razionalizzazione	Progressivo	Denominazione società	% Quota di partecipazione	Tempi di realizzazione degli interventi	Risparmi attesi (importo)
Contenimento dei costi					
Cessione/Alienazione quote					
Liquidazione					
Fusione/Incorporazione					

06. ELENCO MOTIVAZIONI SCHEDE 05.02, 05.03 E 05.04

Scheda 05.02: Cessione/Alienazione quote

Nella "cella" relativa alla selezione delle motivazioni della scelta, dal menù a tendina è possibile scegliere tra le seguenti opzioni:

- Internalizzazione delle attività svolte dalla società
- Scelta di gestione del servizio in forma alternativa
- Intervenuta modifica nella gestione/amministrazione della società, non condivisa dall'Ente
- Società inattiva o non più operativa
- Società non indispensabile per il perseguimento delle finalità dell'Ente
- Società composta da soli amministratori o con numero dipendenti inferiore al numero amministratori
- Società con fatturato medio inferiore a 500 mila euro nel triennio precedente
- Perdite reiterate
- Carenza persistente di liquidità
- Società con oggetto analogo o simile ad altri organismi partecipati dall'Ente
- Altro (specificare)

Scheda 05.03: Liquidazione

Nella "cella" relativa alla selezione delle motivazioni della scelta, dal menù a tendina è possibile scegliere tra le seguenti opzioni:

- Internalizzazione delle attività svolte dalla società
- Scelta di gestione del servizio in forma alternativa
- Intervenuta modifica nella gestione/amministrazione della società, non condivisa dall'Ente
- Società inattiva o non più operativa
- Società non indispensabile per il perseguimento delle finalità dell'Ente
- Società composta da soli amministratori o con numero dipendenti inferiore al numero amministratori
- Società con fatturato medio inferiore a 500 mila euro euro nel triennio precedente
- Perdite reiterate
- Carenza persistente di liquidità
- Società con oggetto analogo o simile ad altri organismi partecipati dall'Ente
- Altro (specificare)

Scheda 05.04: Fusione/Incorporazione

Nella "cella" relativa alla selezione delle motivazioni della scelta, dal menù a tendina è possibile scegliere tra le seguenti opzioni:

- Svolgimento di attività complementari o analoghe a quelle coinvolte nel progetto di fusione/incorporazione
- Aggregazione di società di servizi pubblici locali a rilevanza economica
- Riduzione/contenimento dei costi di funzionamento (compresi quelli degli amministratori e organi di revisione interna) o dei costi di produzione di beni e servizi
- Compensazione di eventuali squilibri finanziari e/o economici preesistenti alla fusione/incorporazione
- Realizzazione di economie di scala e di altre sinergie per l'integrazione di fasi consecutive della produzione di beni e servizi e/o migliore utilizzo degli impianti, delle attrezzature e del know how in uso
- Altro (specificare)